

ส่วนที่ ๑

สภาพทั่วไปและข้อมูลพื้นฐาน

๑. ด้านกายภาพ

๑.๑ ที่ตั้งของหมู่บ้านหรือชุมชนหรือตำบล

องค์การบริหารส่วนตำบลเมืองโพธิ์ ตั้งอยู่ในเขตพื้นที่ของตำบลเมืองโพธิ์ อำเภอห้วยราช จังหวัดบุรีรัมย์ จุดที่ตั้งห่างจากที่ว่าการอำเภอห้วยราช ประมาณ ๑๔ กิโลเมตร อยู่ห่างจากศาลากลางจังหวัดบุรีรัมย์ ประมาณ ๒๕ กิโลเมตร มีพื้นที่จำนวน ๑๓,๓๐๗ ไร่ หรือประมาณ ๒๒.๗ ตารางกิโลเมตร มีอาณาเขตและพื้นที่ติดต่อดังนี้

ตำบลเมืองโพธิ์ อำเภอห้วยราช จังหวัดบุรีรัมย์ มีเนื้อที่ประมาณ ๑๓,๓๐๗ ไร่ แบ่งออกเป็น

- พื้นที่เพื่อยู้อาศัย ๒,๐๓๔ ไร่
- พื้นที่ทำการเกษตร (ทำนา ทำสวน ทำไร่) ๑๐,๖๕๗ ไร่
- พื้นที่สาธารณะ ๒๖๖ ไร่
- แหล่งน้ำต่างๆ ๓๕๐ ไร่

ด้านทิศเหนือ	จดเขตพื้นที่ตำบลตาเสา อำเภอห้วยราช จังหวัดบุรีรัมย์
ด้านทิศใต้	จดเขตพื้นที่ตำบลโคกเหล็ก อำเภอห้วยราช จังหวัดบุรีรัมย์
ด้านทิศตะวันออก	จดเขตพื้นที่ตำบลห้วยสำราญ อำเภอกระสัง จังหวัดบุรีรัมย์
ด้านทิศตะวันตก	จดเขตพื้นที่ตำบลปราสาท อำเภอบ้านด่าน จังหวัดบุรีรัมย์

แบ่งเขตปกครองออกเป็น ๙ หมู่บ้าน ประกอบด้วย

หมู่ที่ ๑	บ้านเมืองโพธิ์	หมู่ที่ ๖	บ้านเมืองโพธิ์
หมู่ที่ ๒	บ้านปะคำ	หมู่ที่ ๗	บ้านศรีเจริญ
หมู่ที่ ๓	บ้านพูนสุข	หมู่ที่ ๘	บ้านไผ่น้อย
หมู่ที่ ๔	บ้านประดู่	หมู่ที่ ๙	บ้านจาน
หมู่ที่ ๕	บ้านเมืองเหนือ		

๑.๒ ลักษณะภูมิประเทศ

ภูมิประเทศขององค์การบริหารส่วนตำบลเมืองโพธิ์ มีลักษณะเป็นที่ราบสูงแห้งแล้ง และเป็นที่ราบบางส่วน ตั้งอยู่ทางภาคตะวันออกเฉียงเหนือตอนล่าง เป็นพื้นที่สำหรับที่อยู่อาศัยประมาณ ๓๐% เป็นพื้นที่สำหรับการเกษตร ๖๕% และมีพื้นที่ส่วนอื่น ๕% มี ๓ ฤดูกาล (ฤดูร้อน ฤดูฝน ฤดูหนาว)

๑.๓ ลักษณะภูมิอากาศ

ลักษณะอากาศมีลักษณะร้อนชื้น อากาศเปลี่ยนแปลงไปตามฤดู ซึ่งมี ๓ ฤดู ดังนี้

ฤดูร้อน เริ่มตั้งแต่กลางเดือนกุมภาพันธ์ไปจนถึงกลางเดือนพฤษภาคม อากาศร้อนและแห้งแล้ง จะมีอุณหภูมิระหว่าง ๓๕ – ๔๐ องศาเซลเซียส

ฤดูฝน เริ่มตั้งแต่กลางเดือนพฤษภาคม ฝนตกมากในช่วงเดือน พฤษภาคม – ตุลาคม แต่อาจเกิด “ช่วงฝนทิ้งช่วง” ซึ่งอาจนานประมาณ ๑ – ๒ สัปดาห์หรือบางปีอาจเกิดขึ้นรุนแรงและมีฝนน้อยนานนับเดือน

ฤดูหนาว เริ่มตั้งแต่กลางเดือนตุลาคมถึงกลางเดือนกุมภาพันธ์ ในช่วงกลางเดือนตุลาคมนานราว ๑-๒ สัปดาห์ เป็นช่วงเปลี่ยนฤดูจากฤดูฝนเป็นฤดูหนาว อากาศแปรปรวนไม่แน่นอน อาจเริ่มมีอากาศเย็นหรืออาจยังมีฝนฟ้าคะนอง อากาศหนาวอุณหภูมิต่ำสุด ประมาณ ๑๔ องศา

๑.๔ ลักษณะของดิน

ลักษณะดินโดยทั่วไปเป็นดินร่วนปนทราย ประมาณ ๗๕% ดินลูกรังประมาณ ๑๕ % ลักษณะดินในพื้นที่เป็นดินเหนียวประมาณ ๑๐ %

๑.๕ ลักษณะของแหล่งน้ำ

มีแหล่งน้ำที่ใช้สำหรับ อุปโภค-บริโภค มีทั้งแหล่งน้ำที่เกิดขึ้นเองตามธรรมชาติ และในส่วนที่องค์การบริหารส่วนตำบลเมืองโพธิ์ ได้ดำเนินการปรับปรุงก่อสร้างขึ้นใหม่เพื่อให้เพียงพอกับการอุปโภคและบริโภคของประชาชน ดังนี้

ตาราง ข้อมูลแหล่งน้ำสาธารณะ

ที่	หมู่บ้าน	ประเภท แหล่งน้ำสาธารณะ			รวม
		ลำห้วย	สระน้ำ	การใช้ประโยชน์	
๑	หมู่ที่ ๑ บ้านเมืองโพธิ์	-	๒	หมู่ที่ ๑,๒,๓,๖,๗	สาธารณูปโภค
๒	หมู่ที่ ๒ บ้านปะคำ	๑	-	หมู่ ๒,๙	เกษตรกรรม
๓	หมู่ที่ ๓ บ้านพูนสุข	-	-	-	-
๔	หมู่ที่ ๔ บ้านปะคำ	-	๑	หมู่ที่ ๔	สาธารณูปโภค
๕	หมู่ที่ ๕ บ้านเมืองเหนือ	-	๑	หมู่ที่ ๕	เกษตรกรรม
๖	หมู่ที่ ๖ บ้านเมืองโพธิ์	-	-	-	-
๗	หมู่ที่ ๗ บ้านศรีเจริญ	-	๑	หมู่ที่ ๗	เกษตรกรรม
๘	หมู่ที่ ๘ บ้านไผ่น้อย	๑	๒	หมู่ที่ ๘	สาธารณูปโภค
๙	หมู่ที่ ๙ บ้านจาน	-	๑	หมู่ที่ ๙	สาธารณูปโภค
	รวม	๒	๘	-	-

๑.๖ ลักษณะของไม้และป่าไม้

ในเขตองค์การบริหารส่วนตำบลเมืองโพธิ์ ไม่มีป่าไม้ แต่มีต้นไม้ที่ชาวบ้านปลูกลักษณะของไม้ เป็นไม้ยืนต้น ผลัดใบ

๒. ด้านการเมือง/การปกครอง

องค์การบริหารส่วนตำบลเมืองโพธิ์ อำเภอห้วยราช จังหวัดบุรีรัมย์ ได้รับยกฐานะจากสภาตำบล โดยอาศัยอำนาจตามความมาตรา ๔๐ แห่งพระราชบัญญัติสภาตำบลและองค์การบริหารส่วนตำบล พ.ศ. ๒๕๓๗ และประกาศกระทรวงมหาดไทย เรื่อง จัดตั้งองค์การบริหารส่วนตำบล ลงวันที่ ๑๔ มกราคม ๒๕๔๒ ซึ่งประกาศในราชกิจจานุเบกษา ฉบับประกาศทั่วไป เล่มที่ ๑๑๖ ตอนพิเศษ ๘๒ง วันที่ ๑๕ ตุลาคม พ.ศ. ๒๕๔๒

องค์การบริหารส่วนตำบลเมืองโพธิ์ มีการแข่งขันทางการเมืองค่อนข้างสูง ไม่ว่าจะเป็นการเลือกผู้ใหญ่บ้าน สมาชิกสภา นายกององค์การบริหารส่วนตำบล โดยเฉพาะ การคัดเลือกผู้ใหญ่บ้าน การแก้ไขปัญหาขององค์การบริหารส่วนตำบล คือ ขอความร่วมมือ ผู้นำ เจ้าหน้าที่ที่มีหน้าที่รับผิดชอบให้ระมัดระวัง สอดส่องพฤติกรรม และให้รายงานอำเภอทราบ การรณรงค์ ประชาสัมพันธ์ ให้ข้อมูลที่ถูกต้อง เกี่ยวกับข้อกฎหมายของ

พยายามแก้ไข โดยเรื่องจากการประชุมประชาคมท้องถิ่นทุกชุมชนในเขตตำบลเมืองโพธิ์ ในการจัดทำแผนพัฒนาองค์การบริหารส่วนตำบลเมืองโพธิ์

จากผลการประชุมทุกครั้งที่ยังองค์การบริหารส่วนตำบลเมืองโพธิ์จัดขึ้น มีประชาชนสนใจเข้าร่วมประชุมรวมทั้งแสดงความคิดเห็นที่หลากหลาย ส่งผลให้องค์การบริหารส่วนตำบลเมืองโพธิ์ ดำเนินงานตามความต้องการของประชาชน และประชาชนได้รับและมีส่วนร่วมในการพัฒนาตำบลเมืองโพธิ์ นอกจากนี้ องค์การบริหารส่วนตำบลเมืองโพธิ์ ได้จัดโครงการอบรมศึกษา ดูงาน ของคณะผู้บริหาร สมาชิกสภาองค์การบริหารส่วนตำบล พนักงานส่วนตำบล อสม. และกรรมการชุมชน โครงการอื่นๆ สำหรับประชาชนอีกหลายโครงการ เพื่อนำความรู้และประสบการณ์ที่ได้รับมาพัฒนาตำบลเมืองโพธิ์ ให้เจริญเท่าเทียมกับตำบลอื่นๆ และองค์การบริหารส่วนตำบลเมืองโพธิ์ มีโครงการจัดซื้อเครื่องมือเครื่องใช้ในการปฏิบัติงานให้ทันสมัยและมีประสิทธิภาพ โครงการบางโครงการต้องระงับไว้เนื่องจากข้อจำกัดด้านงบประมาณ โดยองค์การบริหารส่วนตำบลเมืองโพธิ์ แบ่งเขตการปกครอง ดังนี้

๒.๑ เขตการปกครอง

แบ่งเขตปกครองออกเป็น ๙ หมู่บ้าน ประกอบด้วย

หมู่ที่ ๑ บ้านเมืองโพธิ์

หมู่ที่ ๖ บ้านเมืองโพธิ์

หมู่ที่ ๒ บ้านปะคำ

หมู่ที่ ๗ บ้านศรีเจริญ

หมู่ที่ ๓ บ้านพูนสุข

หมู่ที่ ๘ บ้านไผ่น้อย

หมู่ที่ ๔ บ้านประดู่

หมู่ที่ ๙ บ้านจาน

หมู่ที่ ๕ บ้านเมืองเหนือ

๒.๒ การเลือกตั้ง

องค์การบริหารส่วนตำบลเมืองโพธิ์ มีการเลือกตั้งแบ่งออกเป็น ๒ ฝ่าย ได้แก่

๑. สมาชิกสภาองค์การบริหารส่วนตำบล(ส.อบต.) มาจากการเลือกตั้งโดยตรงของประชาชน มีวาระการทำงาน ๔ ปี จำนวน ส.อบต. มีทั้งหมด ๑๘ คน จาก ๙ หมู่บ้าน

๒. นายกองค์การบริหารส่วนตำบล(นายก อบต.) มาจากการเลือกตั้งโดยตรงของประชาชน มี ๑ คน มีวาระการทำงาน ๔ ปี นายก อบต. สามารถแต่งตั้งรองนายก อบต. ที่มีชื่อ ส.อบต. ได้ ๒ คน เพื่อช่วยบริหารงานขององค์การบริหารส่วนตำบล

ปัจจุบันนายกองค์การบริหารส่วนตำบลและสมาชิกมาจากคำสั่ง คสช. และปัจจุบันยังไม่มีเลือกตั้ง

๓. ประชากร

๓.๑ ข้อมูลเกี่ยวกับจำนวนประชากร(ตามทะเบียนราษฎร)

ตารางข้อมูลเกี่ยวกับจำนวนประชากร

หมู่ที่	บ้าน	จำนวน(คน)	จำนวนประชากร		
			ชาย (คน)	หญิง (คน)	รวม (คน)
๑	หมู่ที่ ๑ บ้านเมืองโพธิ์	๑๔๗	๓๔๙	๓๕๐	๖๙๙
๒	หมู่ที่ ๒ บ้านปะคำ	๑๑๔	๒๖๐	๒๒๔	๔๘๔
๓	หมู่ที่ ๓ บ้านพูนสุข	๑๗๘	๓๓๕	๓๔๔	๖๗๙
๔	หมู่ที่ ๔ บ้านประดู่	๔๐	๗๗	๖๔	๑๔๑
๕	หมู่ที่ ๕ บ้านเมืองเหนือ	๑๐๖	๒๑๙	๒๐๓	๔๒๒
๖	หมู่ที่ ๖ บ้านเมืองโพธิ์	๖๕	๑๒๙	๑๗๒	๓๐๑
๗	หมู่ที่ ๗ บ้านศรีเจริญ	๑๐๗	๒๖๐	๒๑๗	๔๗๗
๘	หมู่ที่ ๘ บ้านไผ่น้อย	๖๔	๑๔๙	๑๕๗	๓๐๖
๙	หมู่ที่ ๙ บ้านจวน	๘๔	๑๙๔	๑๘๒	๓๗๕
รวม		๙๐๕	๑,๙๗๒	๑,๙๑๒	๓,๘๘๔

๓.๒ การเพิ่ม/ลด ของจำนวนประชากร

ที่	ชื่อหน่วยงาน	จำนวนประชากร ปี ๒๕๕๘	จำนวนประชากร ปี ๒๕๕๙	จำนวนประชากร ปี ๒๕๖๐	จำนวนประชากร ปี ๒๕๖๑
๑.	องค์การบริหารส่วนตำบลเมืองโพธิ์	๓,๘๔๕	๓,๘๗๙	๓,๘๗๑	๓,๘๘๔

ที่	ชื่อหน่วยงาน	จำนวนประชากร ปี ๒๕๕๘	เพิ่ม/ลด ปี ๒๕๕๘-๒๕๕๙	เพิ่ม/ลด ปี ๒๕๕๙-๒๕๖๐	เพิ่ม/ลด ปี ๒๕๖๐-๒๕๖๑
๑.	องค์การบริหารส่วนตำบลเมืองโพธิ์	๓,๘๔๕	+๓๔	-๘	+๑๓

จำนวนประชากร จำแนกตามช่วงอายุ ปี ๒๕๖๒ ที่อาศัยอยู่ในครัวเรือนในวันสำรวจ

ข้อมูลภาพรวม ระดับตำบลปี ๒๕๖๒

มีครัวเรือนทั้งหมด ๗๙๑ ครัวเรือน (ข้อมูล จปฐ.ปี ๖๒)

จำนวนประชากรที่อาศัยอยู่จริง ทั้งหมด ๒,๙๘๗ คน

แยกเป็น ชาย ๑,๔๘๗ คน

หญิง ๑,๕๐๐ คน

จำนวนประชากรจำแนกตามเพศและกลุ่มอายุ

กลุ่มอายุ (ปี)	ชาย		หญิง		รวม	
	จำนวน	ร้อยละ	จำนวน	ร้อยละ	จำนวน	ร้อยละ
๑ เดือน ถึง ๕ เดือน	๓	๐.๑๐	๑	๐.๐๓	๔	๐.๑๓
๖ เดือน ถึง ๑ ปี ๐ เดือน	๒	๐.๐๗	๕	๐.๑๗	๗	๐.๒๓
๑ ปี ๑ เดือน - ๒ ปี	๑๓	๐.๔๔	๑๒	๐.๔๐	๒๕	๐.๘๔
๓ ปี - ๕ ปี	๕๑	๑.๗๑	๓๗	๑.๒๔	๘๘	๒.๙๕
๖ ปี - ๑๒ ปี	๑๔๗	๔.๙๒	๑๗๒	๕.๗๖	๓๑๙	๑๐.๖๘
๑๓ ปี - ๑๔ ปี	๓๕	๑.๑๗	๓๓	๑.๑๐	๖๘	๒.๒๘
๑๕ ปี - ๑๘ ปี	๑๐๐	๓.๓๕	๙๖	๓.๒๑	๑๙๖	๖.๕๖
๑๙ ปี - ๒๕ ปี	๑๔๔	๔.๘๒	๑๕๐	๕.๐๒	๒๙๔	๙.๘๔
๒๖ ปี - ๓๔ ปี	๑๖๙	๕.๖๖	๑๕๖	๕.๒๒	๓๒๕	๑๐.๘๘
๓๕ ปี - ๔๙ ปี	๓๖๔	๑๒.๑๙	๓๕๐	๑๑.๗๒	๗๑๔	๒๓.๙๐
๕๐ ปี - ๕๙ ปี	๑๙๓	๖.๔๖	๒๐๑	๖.๗๓	๓๙๔	๑๓.๑๙
๖๐ ปีขึ้นไป	๒๖๖	๘.๙๑	๒๘๗	๙.๖๑	๕๕๓	๑๘.๕๑
รวม	๑,๔๘๗	๔๙.๗๘	๑,๕๐๐	๕๐.๒๒	๒,๙๘๗	๑๐๐

๔. สภาพทางสังคม

๔.๑ การศึกษา

ตารางข้อมูลเกี่ยวกับการศึกษาของโรงเรียนวัดบ้านเมืองโพธิ์

รายการ	จำนวน		รวม
	เพศชาย	เพศหญิง	
บุคลากรทางการศึกษา ครูและบุคลากรทางการศึกษา	๑๓	๒๗	๔๐
นักเรียน (ระดับชั้น)			
อนุบาลปีที่ ๑	-	-	-
อนุบาลปีที่ ๒	๒๗	๒๑	๔๘
อนุบาลปีที่ ๓	๒๘	๑๙	๔๗
รวมชั้นอนุบาล	๕๕	๔๐	๙๕
ประถมศึกษา ปีที่ ๑	๒๘	๒๙	๕๗
ประถมศึกษา ปีที่ ๒	๒๓	๓๕	๕๘
ประถมศึกษา ปีที่ ๓	๒๕	๒๗	๕๑
ประถมศึกษา ปีที่ ๔	๒๗	๒๖	๕๓
ประถมศึกษา ปีที่ ๕	๒๒	๓๒	๕๔
ประถมศึกษา ปีที่ ๖	๒๔	๓๓	๕๗
รวมชั้นประถม	๑๔๘	๑๘๒	๓๓๐
มัธยมศึกษา ปีที่ ๑	๓๓	๓๑	๖๔
มัธยมศึกษา ปีที่ ๒	๒๗	๒๕	๕๒
มัธยมศึกษา ปีที่ ๓	๒๕	๓๒	๕๗
รวมชั้นมัธยม	๘๕	๘๘	๑๗๓
รวมทั้งสิ้น	๒๘๘	๓๑๐	๕๙๘

๔.๒ สาธารณสุข

จากการสำรวจข้อมูลพื้นฐานพบว่า ประชาชนกรส่วนมากมีสุขภาพที่ดี มีการคัดกรองสุขภาพให้กับประชาชนกลุ่มเสี่ยง โรคที่มักเกิดแก่ประชากรในชุมชน เช่นกัน ได้แก่ โรคความดัน เบาหวาน โรคเอดส์ โรคไข้เลือดออก มือ-ปาก-เท้าในเด็ก และโรคอื่นๆ อีกมาก มีสถิติเข้ารับการรักษาพยาบาล ปัญหาคือประชาชนบางรายไม่ยอมไปคัดกรองหรือตรวจสุขภาพประจำปี การแก้ไขปัญหา คือ องค์การบริหารส่วนตำบลเมืองโพธิ์ ได้มีการให้เงินอุดหนุนและสนับสนุนกับ อสม.ประจำหมู่บ้าน ผ่านกองทุนหลักประกันสุขภาพองค์การบริหารส่วนตำบลเมืองโพธิ์ เพื่อดำเนินโครงการต่างๆ โดยได้จัดกิจกรรมร่วมมือกันรณรงค์ให้ชุมชนเห็นความสำคัญในเรื่องของสุขภาพ

(๑) หน่วยงานด้านสาธารณสุข

- โรงพยาบาลในเขตพื้นที่ สังกัดกระทรวงสาธารณสุข จำนวน ๑ แห่ง
- คลินิกเอกชน จำนวน ๑ แห่ง

๔.๓ อาชญากรรม

องค์การบริหารส่วนตำบลเมืองโพธิ์ ไม่มีเหตุอาชญากรรมเกิดขึ้น แต่มีเหตุการณ์ลักขโมยทรัพย์สินประชาชน และทำลายทรัพย์สินของราชการ ซึ่งองค์การบริหารส่วนตำบลก็ได้ดำเนินการป้องกันการเกิดเหตุดังกล่าวจากการสำรวจข้อมูลพื้นฐานพบว่า ในแต่ละครัวเรือนก็มีการป้องกันเหตุร้ายที่อาจเกิดขึ้นได้ไม่ว่าจะด้านชีวิตและทรัพย์สิน และการป้องกันอุบัติเหตุ อาชญากรรม วิธีการแก้ปัญหาขององค์การบริหารส่วนตำบลเมืองโพธิ์ ที่สามารถดำเนินการได้ตามอำนาจหน้าที่และงบประมาณที่มีอยู่อย่างจำกัด คือการติดตั้งกล้องวงจรปิดในจุดที่เป็นที่สาธารณะ ติดตั้งสัญญาณไฟกระพริบทางร่วมทางแยก รวมทั้งได้ตั้งจุดตรวจ จุดสกัด จุดบริการ ในช่วงเทศกาลที่มีวันหยุดหลายวัน เพื่ออำนวยความสะดวกให้กับประชาชน แต่ปัญหาที่พบเป็นประจำคือการทะเลาะวิวาทของกลุ่มวัยรุ่น โดยเฉพาะในสถานที่จัดงานมหรสพ เป็นปัญหาที่ชุมชนได้รับผลกระทบเป็นอย่างมาก การแก้ไขปัญหา คือการแจ้งเตือนให้ผู้ปกครองดูแลบุตรหลานของตน ประชาสัมพันธ์ให้ทราบถึงผลกระทบ ผลเสียหาย และโทษที่ได้รับจากการเกิดเหตุทะเลาะวิวาท การขอความร่วมมือไปยังผู้นำ การขอคำสั่งจาก ตำรวจ ผู้นำ อปพร. เพื่อระงับเหตุไม่ให้เกิดความรุนแรง แต่จะไม่ให้เกิดขึ้นเลยยังเป็นปัญหาที่ปัจจุบันไม่สามารถที่จะแก้ไขได้ ทั้งที่มีการร่วมมือกันหลายฝ่าย เป็นเรื่องที่ทางองค์การบริหารส่วนตำบลเมืองโพธิ์จะต้องหาวิธีที่จะแก้ไขปัญหาให้กับประชาชนต่อไปตามอำนาจหน้าที่ที่สามารถดำเนินการได้

๔.๔ ยาเสพติด

ปัญหายาเสพติดในชุมชนขององค์การบริหารส่วนตำบลเมืองโพธิ์ ยังคงมีพบอยู่บ้างแต่มีในอัตราที่น้อยเมื่อเทียบกับจำนวนประชาชน การแก้ไขปัญหาขององค์การบริหารส่วนตำบลสามารถทำได้เฉพาะตามอำนาจหน้าที่เท่านั้น เช่น การณรงค์ การประชาสัมพันธ์ การแจ้งเบาะแส การฝึกอบรมให้ความรู้ ถ้านอกเหนือจากอำนาจหน้าที่ก็เป็นเรื่องของอำเภอหรือตำรวจแล้วแต่กรณี ทั้งนี้ องค์การบริหารส่วนตำบลเมืองโพธิ์ ก็ได้ให้ความร่วมมือมาโดยตลอด

๔.๕ การสังคมสังเคราะห์

ตารางด้านส่งเสริมสวัสดิการสังคม

รายการ	ข้อมูลด้านสวัสดิการสังคม		
	จำนวนทั้งหมด		
	ผู้สูงอายุ	คนพิการ	ผู้ป่วยเอดส์
หมู่ที่ ๑ บ้านเมืองโพธิ์	๙๘	๒๙	๕
หมู่ที่ ๒ บ้านปะคำ	๕๕	๒๑	-
หมู่ที่ ๓ บ้านพูนสุข	๘๗	๒๔	๒
หมู่ที่ ๔ บ้านประดู่	๑๙	๒	-
หมู่ที่ ๕ บ้านเมืองเหนือ	๖๕	๑๓	-
หมู่ที่ ๖ บ้านเมืองโพธิ์	๕๐	๑๕	-
หมู่ที่ ๗ บ้านศรีเจริญ	๗๐	๒๓	๔
หมู่ที่ ๘ บ้านไผ่น้อย	๓๐	๑๒	-
หมู่ที่ ๙ บ้านจาง	๔๐	๑๗	๑
รวม	๕๑๔	๑๕๖	๑๑

องค์การบริหารส่วนตำบลเมืองโพธิ์ ได้ดำเนินการด้านสังคมสงเคราะห์ ดังนี้

๑. ดำเนินการจ่ายเบี้ยยังชีพให้กับผู้สูงอายุ ผู้พิการ และผู้ป่วยเอดส์
๒. รับลงทะเบียนและประสานโครงการเงินอุดหนุนเพื่อการเลี้ยงดูเด็กแรกเกิด
๓. ประสานการทำบัตรผู้พิการ
๔. ตั้งโครงการช่วยเหลือผู้ยากจน ยากไร้ รายได้น้อย และผู้ด้อยโอกาสไร้ที่พึ่ง
๕. ตั้งโครงการปรับปรุงซ่อมแซมบ้านผู้ยากไร้

๕. ระบบบริการพื้นฐาน

องค์การบริหารส่วนตำบลเมืองโพธิ์ มีระบบบริการพื้นฐาน ดังนี้

๕.๑ การคมนาคมขนส่ง

ชุมชนตำบลเมืองโพธิ์เป็นพื้นที่ ที่อยู่ห่างจากที่ว่าการอำเภอห้วยราช ประมาณ ๑๔ กิโลเมตร และอยู่ห่างจังหวัดบุรีรัมย์ ประมาณ ๒๕ กิโลเมตร การคมนาคมขนส่งในชุมชนตำบลเมืองโพธิ์ มีรถโดยสารประจำทาง ๓ คัน ที่ใช้ในการคมนาคม บางส่วนก็ใช้รถยนต์ส่วนตัวในการเดินทาง

๕.๒ การไฟฟ้า

การขยายเขตไฟฟ้า ปัจจุบันมีไฟฟ้าใช้ทุกครัวเรือน คิดเป็น ๑๐๐ เปอร์เซ็นต์ ปัญหาคือไฟฟ้าส่องสว่างทางหรือที่สาธารณะยังไม่สามารถดำเนินการครอบคลุมพื้นที่ได้ทั้งหมด เนื่องจากพื้นที่ที่มีความต้องการให้ติดตั้งไฟฟ้าส่องสว่างนั้นมีอาณาเขตที่กว้าง แต่องค์การบริหารส่วนตำบลเมืองโพธิ์ไม่สามารถดำเนินการได้เนื่องจากมีงบประมาณค่อนข้างจำกัด

๕.๓ การประปา

การประปา องค์การบริหารส่วนตำบลเมืองโพธิ์ มีกิจการประปาเป็นขององค์การบริหารส่วนตำบลตัวเอง และเมื่อปีงบประมาณ พ.ศ. ๒๕๕๙-๒๕๖๐ องค์การบริหารส่วนตำบลได้รับงบประมาณอุดหนุนจากกรมส่งเสริมการปกครองท้องถิ่น เป็นประปาขนาดกลาง จำนวน ๕ ลูก และคาดว่าจะมีระบบประปาให้บริการประชาชนได้ครอบคลุมทุกหลังคาเรือน แต่ปัญหาที่องค์การบริหารส่วนตำบลพบบ่อยครั้ง คือ มีข้อร้องเรียนเรื่องน้ำประปาขุ่น

สาเหตุเนื่องจากเป็นท่อประปาเก่าเกิดการตกตะกอนของน้ำ และแหล่งน้ำดิบที่ใช้ในการผลิตประปามีปริมาณไม่มาก ปัจจุบันองค์การบริหารส่วนตำบลยังประสบปัญหาการขาดแคลนน้ำที่ดิบสำหรับผลิตประปาให้ชุมชน การแก้ปัญหาคือขอความร่วมมือในการใช้น้ำให้คุ้มค่า และประหยัด รวมถึงมีการตั้งโครงการขุดเจาะน้ำบาดาลไว้ในแผนพัฒนาเพื่อเป็นแผนรองรับเมืองเกิดปัญหาขาดแคลนน้ำ และมีรถน้ำเพื่อให้บริการประชาชนที่ได้รับผลกระทบ เมื่อมีการร้องทุกข์เข้ามาพร้อมแก้ปัญหาให้ทันทั่วถึง

ตาราง ประปาหมู่บ้าน ถึงเก็บน้ำประจำหมู่บ้าน

ที่	หมู่บ้าน	ระบบสาธารณูปโภคขั้นพื้นฐาน			
		ประปาหมู่บ้าน		ถึงเก็บน้ำ	หมายเหตุ
		มีน้ำประปาใช้	ไม่มีน้ำประปา	ประจำหมู่บ้าน	
๑	หมู่ที่ ๑ บ้านเมืองโพธิ์	√	-	√	
๒	หมู่ที่ ๒ บ้านปะคำ	√	-	√	

๓	หมู่ที่ ๓ บ้านพุนสุข	√	-	√	
๔	หมู่ที่ ๔ บ้านปะคำ	√	-	√	
๕	หมู่ที่ ๕ บ้านเมืองเหนือ	√	-	√	
๖	หมู่ที่ ๖ บ้านเมืองโพธิ์	√	-	√	
๗	หมู่ที่ ๗ บ้านศรีเจริญ	√	-	√	
๘	หมู่ที่ ๘ บ้านไผ่น้อย	√	-	√	
๙	หมู่ที่ ๙ บ้านจาน	√	-	√	

๕.๔ ไปรษณีย์หรือการสื่อสารหรือการขนส่ง และวัสดุ ครุภัณฑ์

(๑) มีไปรษณีย์ จำนวน ๑ แห่ง ให้บริการ เวลา ๐๘.๐๐ - ๑๖.๐๐ น. ในวันจันทร์ - เสาร์ (วันเสาร์ครึ่งวัน) หยุดวันอาทิตย์

๖. ระบบเศรษฐกิจ

๖.๑ การเกษตร

จำนวนประชากร จำนวนครัวเรือน จำนวนหมู่บ้านของตำบลเมืองโพธิ์
(ข้อมูลเดือน มิถุนายน ๒๕๖๒ จาก สนง.เกษตร อ.ห้วยราช จ.บุรีรัมย์)

หมู่ที่	ชื่อบ้าน	ครัวเรือน ทั้งหมด	ครัวเรือน เกษตรกร	ร้อยละ	จำนวน ประชากร	ชาย	หญิง
๑	เมืองโพธิ์	๑๔๘	๙๑	๖๑.๔๘	๗๐๐	๓๕๑	๓๔๙
๒	ปะคำ	๑๑๖	๗๐	๖๐.๓๔	๔๘๗	๒๖๒	๒๒๕
๓	พุนสุข	๑๗๙	๑๐๘	๖๐.๖๗	๖๗๙	๓๓๓	๓๔๖
๔	ประตู	๔๐	๓๐	๗๕	๑๔๒	๗๗	๖๕
๕	เมืองเหนือ	๑๐๘	๖๙	๖๓.๘๘	๔๒๘	๒๑๘	๒๑๐
๖	เมืองโพธิ์	๖๕	๔๘	๗๓.๘๔	๓๐๘	๑๓๒	๑๗๖
๗	ศรีเจริญ	๑๐๗	๘๖	๘๐.๓๗	๔๗๓	๒๕๖	๒๑๗
๘	ไผ่น้อย	๖๖	๔๔	๖๖.๖๖	๓๐๓	๑๔๓	๑๖๐
๙	จาน	๘๘	๖๐	๖๘.๑๘	๓๗๐	๑๙๒	๑๗๘
รวม		๙๑๗	๖๐๖	เฉลี่ย ๖๗.๘๒	๓,๘๙๐	๑,๙๖๔	๑,๙๒๖

๖.๒ การประมง

(ในเขตองค์การบริหารส่วนตำบลเมืองโพธิ์ไม่มีการประมง)

๖.๓ การปศุสัตว์

- เป็นการประกอบกิจการในลักษณะเลี้ยงในครัวเรือนเป็นอาชีพหลักและอาชีพเสริม เช่น การเลี้ยงไก่ เป็ด โค สุกร กระบือ เป็นต้น

๖.๔ การบริการ

โรงแรม	-	แห่ง
ร้านอาหาร	๑๑	แห่ง
โรงภาพยนตร์	-	แห่ง
สถานีขนส่ง	-	แห่ง
ร้านเกมส์	๒	แห่ง

๖.๕ การท่องเที่ยว

ในเชิงการบริหารส่วนตำบลเมืองโพธิ์ไม่มีแหล่งท่องเที่ยว แต่ได้ส่งเสริมการท่องเที่ยวให้เกิดขึ้นในชุมชน เช่น การจัดงานประเพณีต่างๆ เป็นต้น

๖.๖ อุตสาหกรรม

- ในเชิงการบริหารส่วนตำบลเมืองโพธิ์ไม่มีโรงงานอุตสาหกรรม

๖.๗ การพาณิชย์และกลุ่มอาชีพ

การพาณิชย์

ธนาคาร	-	แห่ง	สถานีบริการน้ำมัน	๘	แห่ง
บริษัท	-	แห่ง	ศูนย์การค้า/ห้างสรรพสินค้า	-	แห่ง
ห้างหุ้นส่วนจำกัด	-	แห่ง	ตลาดสด	-	แห่ง
ร้านค้าต่างๆ	๕๑	แห่ง	โรงฆ่าสัตว์	-	แห่ง
ซูเปอร์มาเก็ต	-	แห่ง			

กลุ่มอาชีพ

ข้อมูลกลุ่มเศรษฐกิจชุมชน เช่น กลุ่มอาชีพ กลุ่มออมทรัพย์ หมู่ที่ ๑

ที่	กลุ่ม/องค์กร	จัดตั้งเมื่อ	จำนวนสมาชิก	จำนวนเงินทุน	ชื่อประธาน
๑	กลุ่มออมทรัพย์	๒ กรกฎาคม ๒๕๔๔	๕๐	๒๘๐,๐๐๐	นายสำรวย ชิวรัมย์
๒	กลุ่มเลี้ยงโคพันธุ์เนื้อ	๑ พฤษภาคม ๒๕๔๔	๑๐	๑๐๐,๐๐๐	นายวีระ ภูลสวัสดิ์
๓	กลุ่มจักสานตะกร้าหวาย		๒๕	๑๐๐,๐๐๐	นางนงนุช ทะเลรัมย์
๔	กลุ่มเงินกองทุน ๑ล้าน	๑๕ สิงหาคม ๒๕๔๔	๘๐	๑๐๐,๐๐๐	นายสำรวย ชิวรัมย์
๕	กลุ่มเลี้ยงกบ	๑๘ มิถุนายน ๒๕๔๘	๑๐	๑๐๐,๐๐๐	นางนงนุช ทะเลรัมย์
๖	กลุ่มประกอบอาชีพทำนา-ทำไร่	๖ สิงหาคม ๒๕๕๐	๒๗๐	๒๔๕,๐๐๐	นายสำรวย ชิวรัมย์

ข้อมูลกลุ่มเศรษฐกิจชุมชน เช่น กลุ่มอาชีพ กลุ่มออมทรัพย์ หมู่ที่ ๒

ที่	กลุ่ม/องค์กร	จัดตั้งเมื่อ	จำนวนสมาชิก	จำนวนเงินทุน	ชื่อประธาน
๑	กลุ่มออมทรัพย์	๒ กรกฎาคม ๒๕๔๔	๕๐	๘๐,๐๐๐	นายเอียน เจริญรัมย์
๒	กลุ่มเลี้ยงโคพันธุ์เนื้อ	๑ พฤษภาคม ๒๕๔๔	๒๐	๒๐๐,๐๐๐	นายสุทัศน์ ดิยง
๓	กลุ่มเงินกองทุน ๑ล้าน	๑๕ สิงหาคม ๒๕๔๔	๖๓	๑,๐๐๐,๐๐๐	นายเอียน เจริญรัมย์
๔	กลุ่มประกอบอาชีพทำนา-ทำไร่	๖ สิงหาคม ๒๕๕๐	๒๗๐	๒๔๕,๐๐๐	นายน้อย ชุมพลวงศ์

ข้อมูลกลุ่มเศรษฐกิจชุมชน เช่น กลุ่มอาชีพ กลุ่มออมทรัพย์ หมู่ที่ ๓

ที่	กลุ่ม/องค์กร	จัดตั้งเมื่อ	จำนวนสมาชิก	จำนวนเงินทุน	ชื่อประธาน
๑	กลุ่มออมทรัพย์	๑ ส.ค. ๒๕๔๔	๑๒๖	๘๐,๐๐๐	นายเจษฎา พนมรัมย์
๒	ร้านค้าชุมชน	๑ ก.พ. ๒๕๔๗	๕๐๐	๑๓๐,๐๐๐	นายเจษฎา พนมรัมย์
๓	ธนาคารข้าว	๑ ก.พ. ๒๕๔๕	๑๒๖	๒๐๐,๐๐๐	นายเจษฎา พนมรัมย์

ข้อมูลกลุ่มเศรษฐกิจชุมชน เช่น กลุ่มอาชีพ กลุ่มออมทรัพย์ หมู่ที่ ๔

ที่	กลุ่ม/องค์กร	จัดตั้งเมื่อ	จำนวนสมาชิก	จำนวนเงินทุน	ชื่อประธาน
๑	กลุ่มเลี้ยงโคพันธุ์เนื้อ	๒๕๕๐	๒๐	๑๐๐,๐๐๐	นายสุนทร ภาสตา
๒	กลุ่มปลูกผัก		๑๐	๔๕,๐๐๐	นางเอมจิตร บุญต่อ

ข้อมูลกลุ่มเศรษฐกิจชุมชน เช่น กลุ่มอาชีพ กลุ่มออมทรัพย์ หมู่ที่ ๕

ที่	กลุ่ม/องค์กร	จัดตั้งเมื่อ	จำนวนสมาชิก	จำนวนเงินทุน	ชื่อประธาน
๑	กลุ่มออมทรัพย์		๙๓		นายกมล พารีนรัมย์
๒	ตีทอง		๒๐	๕๐,๐๐๐	นางนงคริ์กษ พารีนรัมย์
๓	กลุ่มเลี้ยงไหม		๑๕		นางเสงี่ยม จุมรัมย์

ข้อมูลกลุ่มเศรษฐกิจชุมชน เช่น กลุ่มอาชีพ กลุ่มออมทรัพย์ หมู่ที่ ๖

ที่	กลุ่ม/องค์กร	จัดตั้งเมื่อ	จำนวนสมาชิก	จำนวนเงินทุน	ชื่อประธาน
๑	กลุ่มออมทรัพย์	๒๕๔๔	๖๒	๒๐,๐๐๐	นายสุนทร กาญจนพงศ์กิจ
๒	ธนาคารข้าว	๒๕๕๐	๕๓	๒๐๐,๐๐๐	นายสุนทร กาญจนพงศ์กิจ

ข้อมูลกลุ่มเศรษฐกิจชุมชน เช่น กลุ่มอาชีพ กลุ่มออมทรัพย์ หมู่ที่ ๗

ที่	กลุ่ม/องค์กร	จัดตั้งเมื่อ	จำนวนสมาชิก	จำนวนเงินทุน	ชื่อประธาน
๑	กลุ่มออมทรัพย์	๒๕๔๔	๗๒	๓๐,๐๐๐	นายจำนง ทะเลรัมย์
๒	กลุ่มธนาคารข้าว	๒๕๔๔	๙๔	๑๐๐,๐๐๐	นายทองสุข นะพรัมย์
๓	กลุ่มเพาะเห็ดฟาง				
๔	กลุ่มปลูกผัก				
๕	ศูนย์ข้าวชุมชน	๒๕๔๔	๑๐,๕๐๐	๑๐๐,๐๐๐	นายพงษ์ เจริรัมย์
๑	กลุ่มออมทรัพย์	๒๕๔๔	๗๒	๓๐,๐๐๐	นายจำนง ทะเลรัมย์

ข้อมูลกลุ่มเศรษฐกิจชุมชน เช่น กลุ่มอาชีพ กลุ่มออมทรัพย์ หมู่ที่ ๘

ที่	กลุ่ม/องค์กร	จัดตั้งเมื่อ	จำนวนสมาชิก	จำนวนเงินทุน	ชื่อประธาน
๑	กลุ่มออมทรัพย์	๒๕๔๔	๑๐๘	๑๐๐,๐๐๐	นายเฉลิม ศรีประโคนย์
๒	กลุ่มธนาคารข้าว	๒๕๓๖	๔๙	๒๐๐,๐๐๐	นายเฉลิม ศรีประโคน
๓	กลุ่มปุยข้าวภาพอัดเม็ด	๒๕๕๐	๔๙	๒๐๐,๐๐๐	นายเฉลิม ศรีประโคน
๔	กองทุนหมู่บ้านธนาคารข้าว	๒๕๓๖	๔๙	๑๐๐,๐๐๐	นายเฉลิม ศรีประโคน

ข้อมูลกลุ่มเศรษฐกิจชุมชน เช่น กลุ่มอาชีพ กลุ่มออมทรัพย์ หมู่ที่ ๙

ที่	กลุ่ม/องค์กร	จัดตั้งเมื่อ	จำนวนสมาชิก	จำนวนเงินทุน	ชื่อประธาน
๑	กลุ่มออมทรัพย์	๒๓ ก.ย. ๒๕๔๔	๑๐๓	๗๐,๐๐๐	นายเสมียน พารีนรัมย์
๒	กลุ่มธนาคารข้าว	๒๕๓๓	๕๖	๑๒๐,๐๐๐	นายเสมียน พารีนรัมย์

๖.๘ แรงงาน

จากการสำรวจข้อมูลพื้นฐานพบว่า ประชากรที่มีอายุ ๑๕ - ๖๐ ปี อยู่ในกำลังแรงงาน ร้อยละ ๖๕.๕๙ เมื่อเทียบกับจำนวนประชากรที่อาศัยอยู่จริงในตำบลเมืองโพธิ์ ซึ่งสูงกว่าวัยอื่นๆ แต่ค่าแรงในพื้นที่ต่ำกว่าระดับจังหวัด โดยเฉพาะแรงงานด้านการเกษตร ประชากรอายุระหว่าง ๒๕ - ๕๐ ปี บางส่วน ไปรับจ้างทำงานนอกพื้นที่ ปัญหาที่พบคือ ประชากรต้องไปทำงานนอกพื้นที่ในเมืองที่มีโรงงานอุตสาหกรรม บริษัท ห้างร้านใหญ่ๆ เพราะในพื้นที่ไม่มีโรงงานอุตสาหกรรมที่มีการจ้างแรงงานเยอะ ปัญหานี้ยังไม่สามารถแก้ไขได้

๗. เศรษฐกิจพอเพียงท้องถิ่น (ด้านการเกษตรและแหล่งน้ำ)

๗.๑ ข้อมูลพื้นฐานของหมู่บ้านหรือชุมชน

องค์การบริหารส่วนตำบลเมืองโพธิ์ มีหมู่บ้านต้นแบบเศรษฐกิจพอเพียง คือ บ้านศรีเจริญ หมู่ที่ ๗

๑. บ้าน ศรีเจริญ หมู่ที่ ๗ ตำบล เมืองโพธิ์ อำเภอห้วยราช จังหวัดบุรีรัมย์

มีเนื้อที่ประมาณ ๑,๒๒๖ ไร่ แบ่งออกเป็น

- พื้นที่เพื่อยู้อาศัย ๑๐๐ ไร่
- พื้นที่ทำการเกษตร (ทำนา ทำสวน ทำไร่) ๑,๑๑๗ ไร่
- พื้นที่สาธารณะ ๙ ไร่

๒. ที่ตั้ง อยู่ห่างจากอำเภอรยะทาง ๑๕ กิโลเมตร และห่างจากจังหวัด ๒๔ กิโลเมตร

มีอาณาเขตติดต่อดังนี้

- ทิศเหนือจดกับ บ้านตาเสา หมู่ที่ ๑ ตำบล ตาเสา อำเภอห้วยราช จังหวัดบุรีรัมย์
- ทิศใต้จดกับ บ้านประชา หมู่ที่ ๒ ตำบลเมืองโพธิ์ อำเภอห้วยราช จังหวัดบุรีรัมย์
- ทิศตะวันออกจดกับ บ้านเมืองโพธิ์ หมู่ที่ ๑ ตำบลเมืองโพธิ์ อำเภอห้วยราช จังหวัดบุรีรัมย์
- ทิศตะวันตกจดกับ บ้านเกษตรพัฒนา หมู่ที่ ๑๖ ตำบลปราสาท อำเภอบ้านด่าน จังหวัดบุรีรัมย์

ประเพณีที่สำคัญของชุมชน ได้แก่ ประเพณีวันสงกรานต์, ประเพณีวันเข้าพรรษา/ออกพรรษา วันโดนตา (ทำบุญตักบาตร), ประเพณีวันลอยกระทง, ประเพณีรดน้ำคำหัวให้ผู้สูงอายุ

๓. ภูมิปัญญาท้องถิ่น/ปราชญ์ชาวบ้าน ได้แก่

- เรื่อง เป้าคาถาต่อกระดูก โดย นายแก้ว ทะรินรัมย์
- เรื่อง ยาสมุนไพร โดย นายล้วน ฉิวรัมย์
- เรื่อง จักสาน โดย นายสร้อย ฉิวรัมย์
- เรื่อง เพาะเห็ดฟาง โดย นายทองสุข นะพรรัมย์

๘. จุดเด่นและจุดแข็งของชุมชน

๘.๑ ความเข้มแข็งของคณะกรรมการกองทุน ฯ

๘.๒ รู้เวลารู้หน้าที่ มีระเบียบวินัย และปฏิบัติตามระเบียบของชุมชน

๘.๓ รู้จักให้อภัยซึ่งกันและกัน มีความซื่อสัตย์ในหมู่คณะ

๘.๔ มีการจัดประชุมทุกครั้ง เพื่อให้มีความสำคัญในการพัฒนาหมู่บ้านหรือชุมชน

๘.๕ มีองค์กรเกิดขึ้นในชุมชนของตนเอง สามารถตรวจสอบได้

๕. แผนงานสนับสนุนชุมชนให้มีบทบาทรองรับความอ่อนแอของครอบครัวไทย

จัดเด่น/จุดแข็ง	แนวทางการพัฒนาเพื่อให้เกิดรายได้แก่ชุมชน
ชุมชนมีความเอื้ออาทรและเพื่อแผ่ซึ่งกันและกัน รู้รักสามัคคี	ส่งเสริมอาชีพให้ชุมชน มีทักษะด้านการประกอบอาชีพ นำความรู้ไปประยุกต์ใช้ในการพัฒนากลุ่มอาชีพ สำหรับประชาชนในพื้นที่ เพื่อเพิ่มรายได้ – ลดรายจ่าย ขยายโอกาสด้านประกอบอาชีพและเศรษฐกิจฐานราก

๖. แผนงานดูแลความอุดมสมบูรณ์ของทรัพยากรธรรมชาติสิ่งแวดล้อมของชุมชน

จัดเด่น/จุดแข็ง	แนวทางการพัฒนาเพื่อให้เกิดรายได้แก่ชุมชน
<ul style="list-style-type: none"> - ชุมชนขุดลอกแหล่งน้ำและปลูกต้นไม้ - ขจัดขยะมูลฝอยทำความสะอาดที่สาธารณะ - รักษาความปลอดภัยและรักษาความสงบในหมู่บ้าน 	เพาะเห็ดนางฟ้า เพื่อให้มีรายได้แลกเปลี่ยนซึ่งกันและกัน โดยหลักเศรษฐกิจพอเพียง

๗.๒ ข้อมูลด้านแหล่งน้ำทางการเกษตร

หมู่ที่	หมู่บ้าน	ประเภท แหล่งน้ำสาธารณะ			รวม
		ลำห้วย	สระน้ำ	การใช้ประโยชน์	
๒	หมู่ที่ ๒ บ้านปะคำ	๑	-	หมู่ ๒,๙	เกษตรกรรม
๓	หมู่ที่ ๓ บ้านพุนสุข	-	-	-	-
๕	หมู่ที่ ๕ บ้านเมืองเหนือ	-	๑	หมู่ที่ ๕	เกษตรกรรม
๖	หมู่ที่ ๖ บ้านเมืองโพธิ์	-	-	-	-
๗	หมู่ที่ ๗ บ้านศรีเจริญ	-	๑	หมู่ที่ ๗	เกษตรกรรม
	รวม	๒	๒	-	-

๗.๓ ข้อมูลด้านแหล่งน้ำกิน น้ำใช้(หรือน้ำเพื่อการอุปโภค บริโภค)

หมู่ที่	หมู่บ้าน	ประเภท แหล่งน้ำสาธารณะ			รวม
		ลำห้วย	สระน้ำ	การใช้ประโยชน์	
๑	หมู่ที่ ๑ บ้านเมืองโพธิ์	-	๒	หมู่ที่ ๑,๒,๓,๖,๗	สาธารณูปโภค
๓	หมู่ที่ ๓ บ้านพูนสุข	-	-	-	-
๔	หมู่ที่ ๔ บ้านปะคำ	-	๑	หมู่ที่ ๔	สาธารณูปโภค
๖	หมู่ที่ ๖ บ้านเมืองโพธิ์	-	-	-	-
๘	หมู่ที่ ๘ บ้านไผ่น้อย	๑	๒	หมู่ที่ ๘	สาธารณูปโภค
๙	หมู่ที่ ๙ บ้านจาน	-	๑	หมู่ที่ ๙	สาธารณูปโภค
	รวม	๑	๖	-	-

๘. ศาสนา ประเพณี วัฒนธรรม

๘.๑ การนับถือศาสนา

- ผู้ที่นับถือศาสนาพุทธ ร้อยละ ๙๘
วัด ๑ แห่ง
- ผู้ที่นับถือศาสนาคริสต์ ร้อยละ ๑
- ผู้ที่นับถือศาสนาอิสลามร้อยละ ๑

๘.๒ ประเพณีและงานประจำปี

- ประเพณีวันขึ้นปีใหม่ ประมาณเดือน มกราคม
- ประเพณีทำบุญหมู่บ้าน ประมาณเดือน มกราคม -พฤษภาคม
- ประเพณีวันสงกรานต์ ประมาณเดือน เมษายน
- ประเพณีลอยกระทง ประมาณเดือน ตุลาคม - พฤศจิกายน
- ประเพณีวันเข้าพรรษา ออกพรรษา ประมาณเดือน กรกฎาคม ตุลาคม พฤศจิกายน

๘.๓ ภูมิปัญญาท้องถิ่น ภาษาล้าน

ภูมิปัญญาท้องถิ่น ประชาชนในเขตองค์การบริหารส่วนตำบลเมืองโพธิ์ ได้อนุรักษ์ภูมิปัญญาท้องถิ่น ได้แก่ วิธีการทำเครื่องจักสารใช้สำหรับในครัวเรือน วิธีการเลี้ยงไหมและการทอผ้าไหม วิธีการทอเสื่อจากต้นกก และวิธีการจับปลาธรรมชาติ

ภาษาล้าน ส่วนมากร้อยละ ๙๐ % พูดภาษาเขมร

๘.๔ สินค้าพื้นเมืองและของที่ระลึก

ประชาชนในเขตองค์การบริหารส่วนตำบลเมืองโพธิ์ ได้ผลิตของใช้พื้นเมืองขึ้นใช้ในครัวเรือนและเหลือเอาไว้จำหน่ายบ้าง ได้แก่ เสื่อที่ทอจากต้นกก ผ้าที่ทอจากผ้าฝ้ายและผ้าไหม เครื่องจักรสานที่ทำจากไม้ไผ่และหวาย

๙. ทรัพยากรธรรมชาติ

๙.๑ น้ำ ที่ใช้ในการอุปโภค-บริโภค เป็นน้ำที่ได้จากน้ำฝน และน้ำดิบจากลำห้วย ซึ่งจะต้องนำมาผ่านกระบวนการของระบบประปา สำหรับน้ำใต้ดินมีปริมาณน้อย ไม่สามารถนำขึ้นมาใช้ให้พอเพียงได้ และบางแห่งเค็ม ไม่สามารถใช้ดื่มและอุปโภคได้

๙.๒ ป่าไม้ ในองค์การบริหารส่วนตำบลเมืองโพธิ์ ไม่มีป่าไม้

๙.๓ ภูเขา ในเขตองค์การบริหารส่วนตำบลเมืองโพธิ์ ไม่มีภูเขา

๙.๔ คุณภาพของทรัพยากรธรรมชาติ

ในพื้นที่ขององค์การบริหารส่วนตำบลเมืองโพธิ์ ส่วนมากเป็นพื้นที่สำหรับเพาะปลูก ที่อยู่อาศัย ร้านค้า สถานประกอบการ ตามลำดับ และมีพื้นที่เพียงเล็กน้อยที่เป็นพื้นที่สาธารณะ ทรัพยากรธรรมชาติในพื้นที่ ก็ได้แก่ ดิน น้ำ ต้นไม้ อากาศที่ไม่มีมลพิษ การอุปโภค-บริโภค ต้องอาศัยน้ำดิบจากแหล่งอื่น และน้ำฝน น้ำในการเกษตรก็ต้องรอฤดูฝน มีแหล่งน้ำใช้ในการเกษตรไม่เพียงพอ ปัญหาคือยังไม่สามารถหาแหล่งน้ำสำหรับการเกษตรได้เพิ่มขึ้น ปัญหาด้านขยะ การแก้ไขปัญหา องค์การบริหารส่วนตำบลเมืองโพธิ์ ได้จัดทำโครงการเพื่อแก้ปัญหาให้กับประชาชนและเป็นไปตามความต้องการของประชาชน เช่น โครงการคัดแยกขยะของทั้ง ๙ หมู่บ้าน โครงการปลูกต้นไม้ในวันสำคัญต่างๆ ในพื้นที่ของตนเองและที่สาธารณะรวมทั้งปรับปรุงสภาพภูมิทัศน์ของเมืองให้ร่มรื่นสวยงาม ให้เป็นชุมชนน่าอยู่

๑๐. อื่นๆ

มีโครงการในด้านต่างๆ เพื่อส่งเสริมและสนับสนุนให้ชุมชนเป็นชุมชนที่เข้มแข็งและน่าอยู่ เช่น

- ๑) สร้างความเข้มแข็งให้กับชุมชน โดยร่วมมือกับทุกภาคส่วน ไม่ว่าจะเป็น อำเภอ ตำรวจ โรงพยาบาล สาธารณสุข ผู้นำชุมชน ร่วมทำกิจกรรมต่างๆ กับชุมชน ให้ประชาชนเกิดความไว้วางใจและได้รับความคุ้มครองทางสังคม มีความเป็นกลาง รับทราบปัญหาและเร่งแก้ไข
- ๒) อำนวยความสะดวก ประสานงาน ให้ประชาชนมีโอกาสเข้าถึงการบริการในด้านต่างๆ
- ๓) ร่วมมือกับอำเภอ เกษตรอำเภอ ส่งเสริมให้ประชาชนมีความรู้ในการใช้ประโยชน์จากดินและน้ำให้เหมาะสมกับพื้นที่ของชุมชน เพื่อพลิกวิกฤตให้เป็นโอกาส
- ๔) ร่วมมือกับสาธารณสุข โรงพยาบาลส่งเสริมสุขภาพประจำตำบล โรงเรียน ส่งเสริม รณรงค์ ป้องกัน สุขภาพและอนามัยของประชาชน ส่งเสริม จัดกิจกรรมการกีฬาในชุมชน
- ๕) ส่งเสริม สนับสนุน เปิดโอกาสให้เด็กได้รับการศึกษา จัดกิจกรรมให้ความรู้ต่างๆ

ส่วนที่ ๒

ยุทธศาสตร์องค์กรปกครองส่วนท้องถิ่น

๑. ความสัมพันธ์ระหว่างแผนพัฒนาระดับมหภาค

๑.๑ แผนยุทธศาสตร์ชาติ ๒๐ ปี (พ.ศ. ๒๕๖๑-๒๕๘๐)

โดยที่รัฐธรรมนูญแห่งราชอาณาจักรไทย มาตรา ๖๕ กำหนดให้รัฐพึงจัดให้มียุทธศาสตร์ชาติเป็นเป้าหมายการพัฒนาประเทศอย่างยั่งยืน ตามหลักธรรมาภิบาลเพื่อใช้เป็นกรอบในการจัดทำแผนต่าง ๆ ให้สอดคล้องและบูรณาการกันเพื่อให้เกิดเป็นพลังผลักดันร่วมกันไปสู่เป้าหมายดังกล่าว โดยให้เป็นไปตามที่กำหนดในกฎหมายว่าด้วยการจัดทำยุทธศาสตร์ชาติ และต่อมาได้มีการตราพระราชบัญญัติการจัดทำยุทธศาสตร์ชาติ พ.ศ. ๒๕๖๐ โดยกำหนดให้มีการแต่งตั้งคณะกรรมการยุทธศาสตร์ชาติ เพื่อรับผิดชอบในการจัดทำร่างยุทธศาสตร์ชาติ กำหนดวิธีการการมีส่วนร่วมของประชาชนในการจัดทำร่างยุทธศาสตร์ชาติ ในการติดตาม การตรวจสอบ และการประเมินผล รวมทั้ง กำหนดมาตรการส่งเสริมและสนับสนุนให้ประชาชนทุกภาคส่วนดำเนินการให้สอดคล้องกับยุทธศาสตร์ชาติ เพื่อให้เป็นไปตามที่กำหนดในพระราชบัญญัติการจัดทำยุทธศาสตร์ชาติ พ.ศ. ๒๕๖๐ คณะกรรมการยุทธศาสตร์ชาติได้แต่งตั้งคณะกรรมการจัดทำยุทธศาสตร์ชาติด้านต่าง ๆ รวม ๖ คณะ เพื่อรับผิดชอบในการดำเนินการจัดทำร่างยุทธศาสตร์ชาติให้เป็นไปตามหลักเกณฑ์ วิธีการ และเงื่อนไขที่กำหนด ตลอดจนได้จัดให้มีการรับฟังความคิดเห็นของประชาชนและหน่วยงานของรัฐที่เกี่ยวข้องอย่างกว้างขวาง เพื่อประกอบการจัดทำร่างยุทธศาสตร์ชาติตามที่กฎหมายกำหนด ยุทธศาสตร์ชาติ ๒๐ ปี (พ.ศ. ๒๕๖๑-๒๕๘๐) เป็นยุทธศาสตร์ชาติฉบับแรกของประเทศไทยตามรัฐธรรมนูญแห่งราชอาณาจักรไทย ซึ่งจะได้นำไปสู่การปฏิบัติเพื่อให้ประเทศไทยบรรลุวิสัยทัศน์ “ประเทศไทยมีความมั่นคง มั่งคั่ง ยั่งยืน เป็นประเทศพัฒนาแล้ว ด้วยการพัฒนาตามหลักปรัชญาของเศรษฐกิจพอเพียง” เพื่อความสุขของคนไทยทุกคน

ยุทธศาสตร์ชาติ (พ.ศ. ๒๕๖๑ - ๒๕๘๐) มีวิสัยทัศน์ประเทศไทย คือ “ประเทศไทยมีความมั่นคง มั่งคั่ง ยั่งยืน เป็นประเทศพัฒนาแล้ว ด้วยการพัฒนาตามหลักปรัชญาของเศรษฐกิจพอเพียง” โดยมีเป้าหมาย

การพัฒนาประเทศ คือ “ประเทศชาติมั่นคง ประชาชนมีความสุข เศรษฐกิจพัฒนาอย่างต่อเนื่อง สังคมเป็นธรรม ฐานทรัพยากรธรรมชาติยั่งยืน” โดยยกระดับศักยภาพของประเทศในหลากหลายมิติ พัฒนาคมนในทุกมิติและในทุกช่วงวัยให้เป็นคนดี เก่ง และมีคุณภาพ สร้างโอกาสและความเสมอภาคทางสังคม สร้างการเติบโตบนคุณภาพชีวิตที่เป็นมิตรกับสิ่งแวดล้อม และมีภาครัฐของประชาชนเพื่อประชาชนและประโยชน์

ส่วนรวม โดยการประเมินผลการพัฒนาตามยุทธศาสตร์ชาติ ประกอบด้วย

- ๑) ความอยู่ดีมีสุขของคนไทยและสังคมไทย
- ๒) ชีตความสามารถในการแข่งขัน การพัฒนาเศรษฐกิจและการกระจายรายได้
- ๓) การพัฒนาทรัพยากรมนุษย์ของประเทศ
- ๔) ความเท่าเทียมและความเสมอภาคของสังคม
- ๕) ความหลากหลายทางชีวภาพ คุณภาพสิ่งแวดล้อม และความยั่งยืนของทรัพยากรธรรมชาติ
- ๖) ประสิทธิภาพการบริหารจัดการและการเข้าถึงการให้บริการของภาครัฐ

การพัฒนาประเทศในช่วงระยะเวลาของยุทธศาสตร์ชาติ จะมุ่งเน้นการสร้างสมดุลระหว่างการพัฒนาเศรษฐกิจ สังคม และสิ่งแวดล้อม โดยประกอบด้วย ๖ ยุทธศาสตร์ ได้แก่

๑. ยุทธศาสตร์ชาติด้านความมั่นคง

ยุทธศาสตร์ชาติด้านความมั่นคง มีเป้าหมายการพัฒนาที่สำคัญ คือ ประเทศชาติมั่นคง ประชาชนมีความสุข เน้นการบริหารจัดการสถานะแวดล้อมของประเทศให้มีความมั่นคง ปลอดภัย เอกภพ อธิปไตย และมีความสงบเรียบร้อยในทุกระดับ ตั้งแต่ระดับชาติ สังคม ชุมชน มุ่งเน้นการพัฒนาคน เครื่องมือ เทคโนโลยี และระบบฐานข้อมูลขนาดใหญ่ให้มีความพร้อมสามารถรับมือกับภัยคุกคามและภัยพิบัติได้ทุกรูปแบบ และทุกระดับความรุนแรง ควบคู่ไปกับการป้องกันและแก้ไขปัญหาด้านความมั่นคงที่มีอยู่ในปัจจุบัน และที่อาจจะเกิดขึ้นในอนาคต ใช้กลไกการแก้ไขปัญหาแบบบูรณาการทั้งกับส่วนราชการ ภาคเอกชน ประชาสังคม และองค์กรที่ไม่ใช่รัฐรวมถึงประเทศเพื่อนบ้านและมิตรประเทศทั่วโลกบนพื้นฐานของหลักธรรมาภิบาล

ตัวชี้วัด ประกอบด้วย(๑) ความสุขของประชากรไทย (๒) ความมั่นคง ปลอดภัยของประเทศ (๓) ความพร้อมของกองทัพ หน่วยงานด้านความมั่นคง และการมีส่วนร่วมของภาครัฐ ภาคเอกชน และภาคประชาชนในการป้องกันและแก้ไขปัญหาความมั่นคง (๔) บทบาทและการยอมรับในด้านความมั่นคงของไทยในประชาคมระหว่างประเทศ และ (๕) ประสิทธิภาพการบริหารจัดการความมั่นคงแบบองค์รวม โดยประเด็น ยุทธศาสตร์ชาติด้านความมั่นคง ประกอบด้วย ๕ ประเด็น ได้แก่

๑. การรักษาความสงบภายในประเทศ เพื่อสร้างเสริมความสงบเรียบร้อยและสันติสุขให้เกิดขึ้นกับประเทศชาติ บ้านเมือง โดย (๑) การพัฒนาและเสริมสร้างคนในทุกภาคส่วนให้มีความเข้มแข็ง มีความพร้อม ตระหนักในเรื่องความมั่นคง และมีส่วนร่วมในการแก้ไขปัญหา (๒) การพัฒนาและเสริมสร้างความจงรักภักดีต่อสถาบันหลักของชาติ (๓) การพัฒนาและเสริมสร้างการเมืองในระบอบประชาธิปไตยอันมีพระมหากษัตริย์ทรงเป็นประมุขที่มีเสถียรภาพและมีธรรมาภิบาล เห็นแก่ประโยชน์ของประเทศชาติมากกว่าประโยชน์ส่วนตน และ (๔) การพัฒนาและเสริมสร้างกลไกที่สามารถป้องกันและขจัดสาเหตุของประเด็นปัญหาความมั่นคงที่สำคัญ

๒. การป้องกันและแก้ไขปัญหาที่มีผลกระทบต่อความมั่นคง เพื่อแก้ไขปัญหาเดิม และป้องกันไม่ให้เกิดปัญหาใหม่เกิดขึ้น โดย (๑) การแก้ไขปัญหาความมั่นคงในปัจจุบัน (๒) การติดตาม ฝ้าระวัง ป้องกัน และแก้ไขปัญหาที่อาจอุบัติขึ้นใหม่(๓) การสร้างความปลอดภัยและความสันติสุขอย่างถาวรในพื้นที่จังหวัดชายแดนภาคใต้และ (๔) การรักษาความมั่นคงและผลประโยชน์ทางทรัพยากรธรรมชาติและสิ่งแวดล้อม ทั้งทางบกและทางทะเล

๓. การพัฒนาศักยภาพของประเทศให้พร้อมเผชิญภัยคุกคามที่กระทบต่อความมั่นคงของชาติ เพื่อยกระดับขีดความสามารถของกองทัพและหน่วยงานด้านความมั่นคง โดย (๑) การพัฒนาระบบงานข่าวกรองแห่งชาติแบบบูรณาการอย่างมีประสิทธิภาพ (๒) การพัฒนาและพัฒนากำลังอำนาจแห่งชาติ กองทัพและหน่วยงานความมั่นคง รวมทั้งภาครัฐและภาคประชาชน ให้พร้อมป้องกันและรักษาอธิปไตยของประเทศ และเผชิญกับภัยคุกคามได้ทุกมิติทุกระดับและ (๓) การพัฒนาระบบเตรียมพร้อมแห่งชาติและการบริหารจัดการภัยคุกคามให้มีประสิทธิภาพ

๔. การบูรณาการความร่วมมือด้านความมั่นคงกับอาเซียนและนานาชาติ รวมถึงองค์กรภาครัฐและที่มีใช้ภาครัฐ เพื่อสร้างเสริมความสงบสุข สันติสุข ความมั่นคงและความเจริญก้าวหน้า ให้กับประเทศชาติ ภูมิภาค และโลก อย่างยั่งยืน โดย (๑) การเสริมสร้างและรักษาคุณภาพสถานะแวดล้อมระหว่างประเทศ (๒) การเสริมสร้างและธำรงไว้ซึ่งสันติภาพและความมั่นคงของภูมิภาค และ (๓) การร่วมมือทางการพัฒนากับประเทศเพื่อนบ้าน ภูมิภาค โลก รวมถึงองค์กรภาครัฐและที่มีใช้ภาครัฐ

๕. การพัฒนากลไกการบริหารจัดการความมั่นคงแบบองค์รวม เพื่อให้กลไกสำคัญต่าง ๆ ทำงานได้อย่างมีประสิทธิภาพ มีการใช้หลักธรรมาภิบาล และการบังคับใช้กฎหมายอย่างเคร่งครัด โดย (๑) การพัฒนากลไกให้พร้อมสำหรับการติดตาม เฝ้าระวัง แจ้งเตือน ป้องกัน และแก้ไขปัญหาความมั่นคงแบบองค์รวมอย่างเป็นรูปธรรม (๒) การบริหารจัดการความมั่นคงให้เอื้ออำนวยต่อการพัฒนาประเทศในมิติอื่น ๆ และ (๓) การพัฒนากลไกและองค์กรขับเคลื่อนยุทธศาสตร์ชาติด้านความมั่นคง

๒. ยุทธศาสตร์ชาติด้านการสร้างความสามารถในการแข่งขัน

ยุทธศาสตร์ชาติด้านการสร้างความสามารถในการแข่งขัน มีเป้าหมายการพัฒนาที่มุ่งเน้นการยกระดับศักยภาพของประเทศในหลากหลายมิติ บนพื้นฐานแนวคิด ๓ ประการ ได้แก่ (๑) “ต่อยอดอดีต” โดยมองกลับไปที่รากเหง้าทางเศรษฐกิจอัตลักษณ์ วัฒนธรรม ประเพณี วิถีชีวิต และจุดเด่นทางทรัพยากรธรรมชาติ ที่หลากหลาย รวมทั้งความได้เปรียบเชิงเปรียบเทียบของประเทศในด้านอื่น ๆ นำมาประยุกต์ผสมผสานกับเทคโนโลยีและนวัตกรรม เพื่อให้สอดคล้องกับบริบทของเศรษฐกิจและสังคมโลกสมัยใหม่ (๒) “ปรับปัจจุบัน” เพื่อปูทางสู่อนาคต ผ่านการพัฒนาโครงสร้างพื้นฐานของประเทศในมิติต่าง ๆ ทั้งโครงข่ายระบบคมนาคมและขนส่ง โครงสร้างพื้นฐานวิทยาศาสตร์ เทคโนโลยี และดิจิทัล และการปรับสภาพแวดล้อมให้เอื้อต่อการพัฒนาอุตสาหกรรมและบริการอนาคต และ (๓) “สร้างคุณค่าใหม่ในอนาคต” ด้วยการเพิ่มศักยภาพของประกอบการ พัฒนานวัตกรรมใหม่ รวมถึงปรับรูปแบบธุรกิจ เพื่อตอบสนองต่อความต้องการของตลาด ผสมผสานกับยุทธศาสตร์ที่รองรับอนาคต บนพื้นฐานของการต่อยอดอดีตและปรับปัจจุบัน พร้อมทั้งการส่งเสริมและสนับสนุนจากภาครัฐ ให้ประเทศไทยสามารถสร้างฐานรายได้และการจ้างงานใหม่ขยายโอกาสทางการค้าและการลงทุนในเวทีโลก ควบคู่ไปกับการยกระดับรายได้และการกินดีอยู่ดี รวมถึงการเพิ่มขึ้นของคนชั้นกลางและลดความเหลื่อมล้ำของคนในประเทศได้ในคราวเดียวกัน

ตัวชี้วัด ประกอบด้วย (๑) รายได้ประชาชาติ การขยายตัวของผลิตภัณฑ์มวลรวมภายในประเทศ และการกระจายรายได้ (๒) ผลผลิตภาพการผลิตของประเทศทั้งในปัจจัยการผลิตและแรงงาน (๓) การลงทุนเพื่อการวิจัยและพัฒนา และ (๔) ความสามารถในการแข่งขันของประเทศ โดยประเด็นยุทธศาสตร์ชาติด้านการสร้างความสามารถในการแข่งขัน ประกอบด้วย ๕ ประเด็น ได้แก่

๑. การเกษตรสร้างมูลค่า ให้ความสำคัญกับการเพิ่มผลผลิตภาพการผลิต ทั้งเชิงปริมาณและมูลค่า และความหลากหลายของสินค้าเกษตร ประกอบด้วย (๑) เกษตรอัตลักษณ์พื้นถิ่น (๒) เกษตรปลอดภัย (๓) เกษตรชีวภาพ (๔) เกษตรแปรรูปและ (๕) เกษตรอัจฉริยะ

๒. อุตสาหกรรมและบริการแห่งอนาคต โดยสร้างอุตสาหกรรมและบริการแห่งอนาคตที่ขับเคลื่อนประเทศไทยไปสู่ประเทศที่พัฒนาแล้วด้วยนวัตกรรมและเทคโนโลยีแห่งอนาคต ประกอบด้วย (๑) อุตสาหกรรมชีวภาพ (๒) อุตสาหกรรมและบริการการแพทย์ครบวงจร (๓) อุตสาหกรรมและบริการดิจิทัล ข้อมูล และปัญญาประดิษฐ์ (๔) อุตสาหกรรมและบริการขนส่งและโลจิสติกส์ และ (๕) อุตสาหกรรมความมั่นคงของประเทศ

๓. สร้างความหลากหลายด้านการท่องเที่ยว โดยการรักษาการเป็นจุดหมายปลายทางที่สำคัญของการท่องเที่ยวระดับโลกที่ดึงดูดนักท่องเที่ยวทุกระดับและเพิ่มสัดส่วนของนักท่องเที่ยวที่มีคุณภาพสูง ประกอบด้วย (๑) ท่องเที่ยวเชิงสร้างสรรค์และวัฒนธรรม (๒) ท่องเที่ยวเชิงธุรกิจ (๓) ท่องเที่ยวเชิงสุขภาพ ความงามและแพทย์แผนไทย (๔) ท่องเที่ยวสำราญทางน้ำ และ (๕) ท่องเที่ยวเชื่อมโยงภูมิภาค

๔. โครงสร้างพื้นฐาน เชื่อมไทย เชื่อมโลก ครอบคลุมถึงโครงสร้างพื้นฐานทางกายภาพในด้านโครงข่ายคมนาคม พื้นที่และเมือง รวมถึงเทคโนโลยี ตลอดจนโครงสร้างพื้นฐานทางเศรษฐกิจ โดย (๑) เชื่อมโยงโครงข่ายคมนาคมไร้รอยต่อ (๒) สร้างและพัฒนาเขตเศรษฐกิจพิเศษ (๓) เพิ่มพื้นที่และเมืองเศรษฐกิจ (๔) พัฒนาโครงสร้างพื้นฐานเทคโนโลยีสมัยใหม่ และ (๕) รักษาและเสริมสร้างเสถียรภาพทางเศรษฐกิจมหภาค

๕. พัฒนาเศรษฐกิจบนพื้นฐานผู้ประกอบการยุคใหม่ สร้างและพัฒนาผู้ประกอบการยุคใหม่ ที่มีทักษะและจิตวิญญาณของการเป็นผู้ประกอบการที่มีความสามารถในการแข่งขันและมีอัตลักษณ์ชัดเจน โดย (๑) สร้างผู้ประกอบการอัจฉริยะ (๒) สร้างโอกาสเข้าถึงบริการทางการเงิน (๓) สร้างโอกาสเข้าถึงตลาด (๔) สร้างโอกาสเข้าถึงข้อมูล และ (๕) ปรับบทบาทและโอกาสการเข้าถึงบริการภาครัฐ

๓. ยุทธศาสตร์ชาติด้านการพัฒนาและเสริมสร้างศักยภาพทรัพยากรมนุษย์

ยุทธศาสตร์ชาติด้านการพัฒนาและเสริมสร้างศักยภาพทรัพยากรมนุษย์มีเป้าหมายการพัฒนาที่สำคัญเพื่อพัฒนาคนในทุกมิติและในทุกช่วงวัยให้เป็นคนดี เก่ง และมีคุณภาพ โดยคนไทยมีความพร้อมทั้งกาย ใจ สติปัญญา มีพัฒนาการที่ครอบคลุมและมีสุขภาวะที่ดีในทุกช่วงวัย มีจิตสาธารณะ รับผิดชอบต่อสังคมและผู้อื่น มัธยัสถ์อดออม โอบอ้อมอารี มีวินัย รักษาศีลธรรม และเป็นพลเมืองดีของชาติ มีหลักคิดที่ถูกต้อง มีทักษะที่จำเป็นในศตวรรษที่ ๒๑ มีทักษะสื่อสารภาษาอังกฤษและภาษาที่ ๓ และอนุรักษ์ภาษาท้องถิ่น มีนิสัยรักการเรียนรู้และการพัฒนาตนเองอย่างต่อเนื่องตลอดชีวิตสู่การเป็นคนไทยที่มีทักษะสูง เป็นนวัตกรรม นักคิด ผู้ประกอบการ เกษตรกรยุคใหม่ และอื่น ๆ โดยมีสัมมาชีพตามความถนัดของตนเอง

ตัวชี้วัด ประกอบด้วย (๑) การพัฒนาคุณภาพชีวิต สุขภาวะ และความเป็นอยู่ที่ดีของคนไทย (๒) ผลสัมฤทธิ์ทางการศึกษาและการเรียนรู้ตลอดชีวิต และ (๓) การพัฒนาสังคมและครอบครัวไทย โดยประเด็นยุทธศาสตร์ชาติด้านการพัฒนาและเสริมสร้างศักยภาพทรัพยากรมนุษย์ ประกอบด้วย ๗ ประเด็น ได้แก่

๑. การปรับเปลี่ยนค่านิยมและวัฒนธรรม มุ่งเน้นให้สถาบันทางสังคมร่วมปลูกฝังค่านิยมและวัฒนธรรมที่พึงประสงค์ โดย (๑) การปลูกฝังค่านิยมและวัฒนธรรมผ่านการเลี้ยงดูในครอบครัว (๒) การบูรณาการเรื่องความซื่อสัตย์ วินัย คุณธรรม จริยธรรม ในการจัดการเรียนการสอนในสถานศึกษา (๓) การสร้างความเข้มแข็งในสถาบันทางศาสนา (๔) การปลูกฝังค่านิยมและวัฒนธรรมโดยใช้ชุมชนเป็นฐาน (๕) การสร้างค่านิยมและวัฒนธรรมที่พึงประสงค์จากภาคธุรกิจ (๖) การใช้สื่อและสื่อสารมวลชนในการปลูกฝังค่านิยมและวัฒนธรรมของคนในสังคม และ (๗) การส่งเสริมให้คนไทยมีจิตสาธารณะและมีความรับผิดชอบต่อส่วนรวม

๒. การพัฒนาศักยภาพคนตลอดช่วงชีวิต มุ่งเน้นการพัฒนาคนเชิงคุณภาพในทุกช่วงวัย ประกอบด้วย (๑) ช่วงการตั้งครรภ์/ปฐมวัย เน้นการเตรียมความพร้อมให้แก่พ่อแม่ก่อนการตั้งครรภ์ (๒) ช่วงวัยเรียน/วัยรุ่น ปลูกฝังความเป็นคนดี มีวินัย พัฒนาทักษะการเรียนรู้ที่สอดคล้องกับศตวรรษที่ ๒๑ (๓) ช่วงวัยแรงงาน ยกระดับศักยภาพ ทักษะและสมรรถนะแรงงานสอดคล้องกับความต้องการของตลาด และ (๔) ช่วงวัยผู้สูงอายุ ส่งเสริมให้ผู้สูงอายุเป็นพลังในการขับเคลื่อนประเทศ

๓. ปฏิรูปกระบวนการเรียนรู้ที่ตอบสนองต่อการเปลี่ยนแปลงในศตวรรษที่ ๒๑ มุ่งเน้นผู้เรียนให้มีทักษะการเรียนรู้และมีใจใฝ่เรียนรู้ตลอดเวลา โดย (๑) การปรับเปลี่ยนระบบการเรียนรู้ให้เอื้อต่อการพัฒนาทักษะสำหรับศตวรรษที่ ๒๑ (๒) การเปลี่ยนโฉมบทบาท “ครู” ให้เป็นครูยุคใหม่ (๓) การเพิ่มประสิทธิภาพระบบบริหารจัดการศึกษาในทุกระดับ ทุกประเภท (๔) การพัฒนาระบบการเรียนรู้ตลอดชีวิต (๕) การสร้างความตื่นตัวให้คนไทยตระหนักถึงบทบาท ความรับผิดชอบต่อสังคม และการวาง

ตำแหน่งของประเทศไทยในภูมิภาคเอเชียอาคเนย์และประชาคมโลก (๖) การวางพื้นฐานระบบรองรับการเรียนรู้โดยใช้ดิจิทัลแพลตฟอร์ม และ (๗) การสร้างระบบการศึกษาเพื่อเป็นเลิศทางวิชาการระดับนานาชาติ

๔. การตระหนักถึงพหุปัญญาของมนุษย์ที่หลากหลาย โดย (๑) การพัฒนาและส่งเสริมพหุปัญญาผ่านครอบครัว ระบบสถานศึกษา สภาพแวดล้อม รวมทั้งสื่อตั้งแต่ระดับปฐมวัย (๒) การสร้างเส้นทางอาชีพ สภาพแวดล้อมการทำงาน และระบบสนับสนุน ที่เหมาะสมสำหรับผู้มีความสามารถพิเศษผ่านกลไกต่าง ๆ และ (๓) การดึงดูดกลุ่มผู้เชี่ยวชาญต่างชาติและคนไทยที่มีความสามารถในต่างประเทศให้มาสร้างและพัฒนาเทคโนโลยีและนวัตกรรมให้กับประเทศ

๕. การเสริมสร้างให้คนไทยมีสุขภาพที่ดี ครอบคลุมทั้งด้านกาย ใจสติปัญญา และสังคม โดย (๑) การสร้างความรอบรู้ด้านสุขภาพ (๒) การป้องกันและควบคุมปัจจัยเสี่ยงที่คุกคามสุขภาพ (๓) การสร้างภาพแวดล้อมที่เอื้อต่อการมีสุขภาพที่ดี (๔) การพัฒนาระบบบริการสุขภาพที่ทันสมัยสนับสนุนการสร้างสุขภาพที่ดี และ (๕) การส่งเสริมให้ชุมชนเป็นฐานในการสร้างสุขภาพที่ดีในทุกพื้นที่

๖. การสร้างสภาพแวดล้อมที่เอื้อต่อการพัฒนาและเสริมสร้างศักยภาพทรัพยากรมนุษย์ โดย (๑) การสร้างความอยู่ดีมีสุขของครอบครัวไทย (๒) การส่งเสริมบทบาทการมีส่วนร่วมของภาครัฐ ภาคเอกชน องค์กรปกครองส่วนท้องถิ่น ครอบครัวและชุมชนในการพัฒนาทรัพยากรมนุษย์ (๓) การปลูกฝังและพัฒนาทักษะนอกห้องเรียน และ (๔) การพัฒนาระบบฐานข้อมูลเพื่อการพัฒนาทรัพยากรมนุษย์

๗. การเสริมสร้างศักยภาพการกีฬาในการสร้างคุณค่าทางสังคมและพัฒนาประเทศ โดย (๑) การส่งเสริมการออกกำลังกาย และกีฬาขั้นพื้นฐานให้กลายเป็นวิถีชีวิต (๒) การส่งเสริมให้ประชาชนมีส่วนร่วมในกิจกรรมออกกำลังกาย กีฬาและนันทนาการ (๓) การส่งเสริมการกีฬาเพื่อพัฒนาสู่ระดับอาชีพ และ (๔) การพัฒนาบุคลากรด้านการกีฬาและนันทนาการเพื่อรองรับการเติบโตของอุตสาหกรรมกีฬา

๔. ยุทธศาสตร์ชาติด้านการสร้างโอกาสและความเสมอภาคทางสังคม

ยุทธศาสตร์ชาติด้านการสร้างโอกาสและความเสมอภาคทางสังคม มีเป้าหมายการพัฒนาที่สำคัญที่ให้ความสำคัญการดึงเอาพลังของภาคส่วนต่าง ๆ ทั้งภาคเอกชน ประชาสังคม ชุมชนท้องถิ่น มาร่วมขับเคลื่อน โดยการสนับสนุนการรวมตัวของประชาชนในการร่วมคิดร่วมทำเพื่อส่วนรวม การกระจายอำนาจและความรับผิดชอบไปสู่กลไกบริหารราชการแผ่นดินในระดับท้องถิ่น การเสริมสร้างความเข้มแข็งของชุมชน ในการจัดการตนเอง และการเตรียมความพร้อมของประชากรไทยทั้งในมิติสุขภาพ เศรษฐกิจ สังคม และสภาพแวดล้อมให้เป็นประชากรที่มีคุณภาพ สามารถพึ่งตนเองและทำประโยชน์แก่ครอบครัว ชุมชน และสังคมให้นานที่สุด โดยรัฐให้หลักประกันการเข้าถึงบริการและสวัสดิการที่มีคุณภาพอย่างเป็นธรรมและทั่วถึง

ตัวชี้วัด ประกอบด้วย (๑) ความแตกต่างของรายได้และการเข้าถึงบริการภาครัฐระหว่างกลุ่มประชากร (๒) ความก้าวหน้าของการพัฒนาคน (๓) ความก้าวหน้าในการพัฒนาจังหวัดในการเป็นศูนย์กลางความเจริญทางเศรษฐกิจ สังคม และเทคโนโลยี และ (๔) คุณภาพชีวิตของประชากรสูงอายุ โดยประเด็นยุทธศาสตร์ชาติด้านการสร้างโอกาสและความเสมอภาคทางสังคม ประกอบด้วย ๔ ประเด็น ได้แก่

๑. การลดความเหลื่อมล้ำ สร้างความเป็นธรรมในทุกมิติ โดย (๑) ปรับโครงสร้างเศรษฐกิจฐานราก (๒) ปฏิรูประบบภาษีและการคุ้มครองผู้บริโภค (๓) กระจายการถือครองที่ดินและการเข้าถึงทรัพยากร (๔) เพิ่มผลิตภาพและคุ้มครองแรงงานไทยให้เป็นแรงงานฝีมือที่มีคุณภาพและความริเริ่มสร้างสรรค์ มีความปลอดภัยในการทำงาน (๕) สร้างหลักประกันทางสังคมที่ครอบคลุมและเหมาะสมกับคนทุกช่วงวัย ทุกเพศภาวะ และทุกกลุ่ม (๖) ลงทุนทางสังคมแบบมุ่งเป้าเพื่อช่วยเหลือกลุ่มคนยากจนและกลุ่มผู้ด้อยโอกาสโดยตรง (๗) สร้างความเป็นธรรมในการเข้าถึงบริการสาธารณสุขและการศึกษา โดยเฉพาะสำหรับผู้มีรายได้น้อยและกลุ่มผู้ด้อยโอกาส และ (๘) สร้างความเป็นธรรมในการเข้าถึงกระบวนการยุติธรรมอย่างทั่วถึง

๒. การกระจายศูนย์กลางความเจริญทางเศรษฐกิจ สังคมและเทคโนโลยี โดย (๑) พัฒนาศูนย์กลางความเจริญทางเศรษฐกิจ สังคมและเทคโนโลยีในภูมิภาค (๒) กำหนดแผนพัฒนาเศรษฐกิจและสังคมของแต่ละกลุ่มจังหวัดในมิติต่าง ๆ (๓) จัดระบบเมืองที่เอื้อต่อการสร้างชีวิตและสังคมที่มีคุณภาพและปลอดภัย ให้สามารถตอบสนองต่อสังคมสูงวัยและแนวโน้มของการขยายตัวของเมืองในอนาคต (๔) ปรับโครงสร้างและแก้ไขกฎหมายระเบียบบริหารราชการแผ่นดิน เพื่อวางระบบและกลไกการบริหารงานในระดับภาค กลุ่มจังหวัด (๕) สนับสนุนการพัฒนาพื้นที่บนฐานข้อมูลความรู้ เทคโนโลยีและนวัตกรรม และ (๖) การพัฒนากำลังแรงงานในพื้นที่

๓. การเสริมสร้างพลังทางสังคม โดย (๑) สร้างสังคมเข้มแข็งที่แบ่งปันไม่ทอดทิ้งกัน และมีคุณธรรม โดยสนับสนุนการรวมตัวและดึงพลังของภาคส่วนต่าง ๆ (๒) การรองรับสังคมสูงวัยอย่างมีคุณภาพ (๓) สนับสนุนความร่วมมือระหว่างภาครัฐ ภาคเอกชน ภาควิชาการ ภาคประชาสังคมและภาคประชาชน (๔) ส่งเสริมความเสมอภาคทางเพศและบทบาทของสตรีในการสร้างสรรค์สังคม (๕) สนับสนุนการพัฒนาบนฐานทุนทางสังคมและวัฒนธรรม และ (๖) สนับสนุนการพัฒนาเทคโนโลยีสารสนเทศและสื่อสร้างสรรค์ เพื่อรองรับสังคมยุคดิจิทัล

๔. การเพิ่มขีดความสามารถของชุมชนท้องถิ่นในการพัฒนา การพึ่งตนเองและการจัดการตนเอง โดย (๑) ส่งเสริมการปรับพฤติกรรมในระดับครัวเรือนให้มีขีดความสามารถในการจัดการวางแผนชีวิต สุขภาพ ครอบครัว การเงินและอาชีพ (๒) เสริมสร้างศักยภาพของชุมชนในการพึ่งตนเองและการพึ่งพากันเอง (๓) สร้างการมีส่วนร่วมของภาคส่วนต่าง ๆ เพื่อสร้างประชาธิปไตยชุมชน และ (๔) สร้างภูมิคุ้มกันทางปัญญาให้กับชุมชน

ความมั่นคง หมายถึง การมีความมั่นคงปลอดภัยจากภัยและการเปลี่ยนแปลงทั้งภายในประเทศ และภายนอกประเทศในทุกระดับ ทั้งระดับประเทศ สังคม ชุมชน ครัวเรือน และปัจเจกบุคคล และมีความมั่นคงในทุกมิติทั้งมิติทางการทหาร เศรษฐกิจ สังคม สิ่งแวดล้อม และการเมือง เช่น ประเทศมีความมั่นคงในเอกราชและอธิปไตย มีการปกครองระบอบประชาธิปไตยที่มีพระมหากษัตริย์ทรงเป็นประมุข สถาบันชาติศาสนา พระมหากษัตริย์มีความเข้มแข็งเป็นศูนย์กลางและเป็นที่ยึดเหนี่ยวจิตใจของประชาชน มีระบบการเมืองที่มั่นคงเป็นกลไกที่นำไปสู่การบริหารประเทศที่ต่อเนื่องและโปร่งใสตามหลักธรรมาภิบาล สังคมมีความปรองดองและความสามัคคีสามารถผนึกกำลังเพื่อพัฒนาประเทศ ชุมชน มีความเข้มแข็ง ครอบครัวมีความอบอุ่น ประชาชนมีความมั่นคงในชีวิต มีงานและรายได้ที่มั่นคงพอเพียงกับการดำรงชีวิต มีการออมสำหรับวัยเกษียณ ความมั่นคงของอาหาร พลังงาน และน้ำ มีที่อยู่อาศัยและความปลอดภัยในชีวิตทรัพย์สิน

ความมั่งคั่ง หมายถึง ประเทศไทยมีการขยายตัวของเศรษฐกิจอย่างต่อเนื่องและมีความยั่งยืน จนเข้าสู่กลุ่มประเทศรายได้สูง ความเหลื่อมล้ำของการพัฒนาลดลง ประชากรมีความอยู่ดีมีสุขได้รับผลประโยชน์จากการพัฒนาอย่างเท่าเทียมกันมากขึ้น และมีการพัฒนาอย่างทั่วถึงทุกภาคส่วน มีคุณภาพชีวิตตามมาตรฐานขององค์การสหประชาชาติไม่มีประชาชนที่อยู่ในภาวะความยากจน เศรษฐกิจในประเทศมีความเข้มแข็ง ขณะเดียวกันต้องมีความสามารถในการแข่งขันกับประเทศต่าง ๆ ทั้งในตลาดโลกและตลาดภายในประเทศเพื่อให้สามารถสร้างรายได้ทั้งจากภายในและภายนอกประเทศ ตลอดจนมีการสร้างฐานเศรษฐกิจและสังคมแห่งอนาคตเพื่อให้สอดคล้องกับบริบทการพัฒนาที่เปลี่ยนแปลงไป และประเทศไทยมีบทบาทที่สำคัญในเวทีโลก และมีความสัมพันธ์ทางเศรษฐกิจและการค้าอย่างแน่นแฟ้นกับประเทศในภูมิภาคเอเชีย เป็นจุดสำคัญของการเชื่อมโยงในภูมิภาค ทั้งการคมนาคมขนส่ง การผลิต การค้า การลงทุน และการทำธุรกิจ เพื่อให้เป็นพลังในการพัฒนา นอกจากนี้ ยังมีความสมบูรณ์ในทุนที่จะสามารถสร้างการพัฒนาต่อเนื่องไปได้ได้แก่ ทุนมนุษย์ทุนทางปัญญา ทุนทางการเงิน ทุนที่เป็นเครื่องมือเครื่องจักร ทุนทางสังคม และทุนทรัพยากรธรรมชาติและสิ่งแวดล้อม

ความยั่งยืน หมายถึง การพัฒนาที่สามารถสร้างความเจริญ รายได้และคุณภาพชีวิตของประชาชนให้เพิ่มขึ้นอย่างต่อเนื่อง ซึ่งเป็นการเจริญเติบโตของเศรษฐกิจที่อยู่บนหลักการใช้การรักษาและการฟื้นฟูฐานทรัพยากรธรรมชาติอย่างยั่งยืน ไม่ใช่ทรัพยากรธรรมชาติจนเกินพอดีไม่สร้างมลภาวะต่อสิ่งแวดล้อมจนเกินความสามารถในการรองรับและเยียวยาของระบบนิเวศ การผลิตและการบริโภคเป็นมิตรกับสิ่งแวดล้อม และสอดคล้องกับเป้าหมายการพัฒนาที่ยั่งยืน ทรัพยากรธรรมชาติมีความอุดมสมบูรณ์มากขึ้นและสิ่งแวดล้อมมีคุณภาพดีขึ้น คนมีความรับผิดชอบต่อสังคม มีความเอื้ออาทร เสียสละเพื่อผลประโยชน์ส่วนรวม รัฐบาลมีนโยบายที่มุ่งประโยชน์ส่วนรวมอย่างยั่งยืน และให้ความสำคัญกับการมีส่วนร่วมของประชาชน และทุกภาคส่วนในสังคมยึดถือและปฏิบัติตามหลักปรัชญาของเศรษฐกิจพอเพียงเพื่อการพัฒนาอย่างสมดุล มีเสถียรภาพ และยั่งยืน

เป้าหมายการพัฒนาประเทศ คือ “ประเทศชาติมั่นคง ประชาชนมีความสุข เศรษฐกิจพัฒนาอย่างต่อเนื่อง สังคมเป็นธรรม ฐานทรัพยากรธรรมชาติยั่งยืน” โดยยกระดับศักยภาพของประเทศในหลากหลายมิติ พัฒนาคนในทุกมิติและในทุกช่วงวัยให้เป็นคนดีเก่ง และมีคุณภาพ สร้างโอกาส และความเสมอภาคทางสังคม สร้างการเติบโตบนคุณภาพชีวิตที่เป็นมิตรกับสิ่งแวดล้อม และมีภาครัฐของประชาชนเพื่อประชาชนและประโยชน์ส่วนรวม

การประเมินผลการพัฒนาตามยุทธศาสตร์ชาติ ประกอบด้วย

๑. ความอยู่ดีมีสุขของคนไทยและสังคมไทย
๒. ชีตความสามารถในการแข่งขัน การพัฒนาเศรษฐกิจ และการกระจายรายได้
๓. การพัฒนาทรัพยากรมนุษย์ของประเทศ
๔. ความเท่าเทียมและความเสมอภาคของสังคม
๕. ความหลากหลายทางชีวภาพ คุณภาพสิ่งแวดล้อม และความยั่งยืนของทรัพยากรธรรมชาติ
๖. ประสิทธิภาพการบริหารจัดการและการเข้าถึงการให้บริการของภาครัฐ

๕.ยุทธศาสตร์ชาติด้านการสร้างการเติบโตบนคุณภาพชีวิตที่เป็นมิตรต่อสิ่งแวดล้อม

ยุทธศาสตร์ชาติด้านการสร้างการเติบโตบนคุณภาพชีวิตที่เป็นมิตรต่อ สิ่งแวดล้อม มีเป้าหมายการพัฒนาที่สำคัญ เพื่อนำไปสู่การบรรลุเป้าหมายการพัฒนาที่ยั่งยืนในทุกมิติ ทั้งมิติด้านสังคม เศรษฐกิจ สิ่งแวดล้อม ธรรมภิบาล และความ เป็นหุ้นส่วนความร่วมมือระหว่างกันทั้งภายในและภายนอกประเทศอย่างบูรณาการ ใช้พื้นที่ เป็นตัวตั้งในการกำหนดกลยุทธ์และแผนงาน และการให้ทุกฝ่ายที่เกี่ยวข้องได้เข้ามา มีส่วนร่วมในแบบทางตรงให้มากที่สุดเท่าที่จะเป็นไปได้ โดยเป็นการดำเนินการบน พื้นฐานการ เติบโตร่วมกัน ไม่ว่าจะผ่านทางเศรษฐกิจ สิ่งแวดล้อม และคุณภาพชีวิต โดยให้ความสำคัญกับการสร้างสมดุลทั้ง ๓ ด้าน อันจะนำไปสู่ความ ยั่งยืนเพื่อคนรุ่น ต่อไปอย่างแท้จริง

ตัวชี้วัด ประกอบด้วย (๑) พื้นที่สีเขียวที่เป็นมิตรกับสิ่งแวดล้อม (๒) สภาพแวดล้อมและทรัพยากรธรรมชาติที่เสื่อมโทรมได้รับการฟื้นฟู (๓) การเติบโตที่เป็นมิตร กับสิ่งแวดล้อม และ (๔) ปริมาณก๊าซเรือนกระจก มูลค่าเศรษฐกิจฐานชีวภาพ โดยประเด็นยุทธศาสตร์ ชาติด้านการสร้างการเติบโตบนคุณภาพชีวิตที่เป็นมิตรต่อ สิ่งแวดล้อม ประกอบด้วย ๖ ประเด็น ได้แก่

๑. สร้างการเติบโตอย่างยั่งยืนบนสังคมเศรษฐกิจสีเขียว โดย (๑) เพิ่มมูลค่า ของเศรษฐกิจฐานชีวภาพให้สอดคล้องกับยุทธศาสตร์ ด้านการสร้างความสามารถ ในการแข่งขัน (๒) อนุรักษ์และฟื้นฟูความหลากหลายทางชีวภาพในและนอกถิ่นกำเนิด (๓) อนุรักษ์และฟื้นฟู แม่น้ำลำคลองและแหล่งน้ำธรรมชาติทั่วประเทศ (๔) รักษาและเพิ่ม พื้นที่สีเขียวที่เป็นมิตรกับสิ่งแวดล้อม และ (๕) ส่งเสริมการบริโภคและ การผลิตที่ยั่งยืน

๒. สร้างการเติบโตอย่างยั่งยืนบนสังคมเศรษฐกิจภาคทะเล โดย (๑) เพิ่ม มูลค่าของเศรษฐกิจฐานชีวภาพทางทะเล (๒) ปรับปรุง พื้นฟู และสร้างใหม่ทรัพยากร ทางทะเลและชายฝั่งทั้งระบบ (๓) พื้นฟูชายหาดที่เป็นแหล่งท่องเที่ยว ชายฝั่งทะเลได้รับ การป้องกันและ แก้ไขทั้งระบบ และมีนโยบายการจัดการชายฝั่งแบบบูรณาการอย่างเป็น องค์กรรวม และ (๔) พัฒนาและเพิ่มสัดส่วนกิจกรรมทางทะเลที่เป็น มิตรต่อสิ่งแวดล้อม

๓. สร้างการเติบโตอย่างยั่งยืนบนสังคมที่เป็นมิตรต่อสภาพภูมิอากาศ โดย (๑) ลดการปล่อยก๊าซเรือนกระจก (๒) มีการปรับตัว เพื่อลดความสูญเสียและเสียหาย จากภัยธรรมชาติและผลกระทบที่เกี่ยวข้องกับการเปลี่ยนแปลงสภาพภูมิอากาศ ยุทธศาสตร์ชาติด้านการ สร้างการเติบโต บนคุณภาพชีวิตที่เป็นมิตรต่อสิ่งแวดล้อม ๑๓ (๓) มุ่งเป้าสู่การลดทุนที่เป็นมิตรต่อสภาพภูมิอากาศในการพัฒนาโครงสร้าง พื้นฐาน ของภาครัฐและภาคเอกชน และ (๔) พัฒนาและสร้างระบบรับมือปรับตัวต่อโรคอุบัติใหม่ และโรคอุบัติซ้ำที่เกิดจากการ เปลี่ยนแปลงภูมิอากาศ

๔. พัฒนาพื้นที่เมือง ชนบท เกษตรกรรมและอุตสาหกรรมเชิงนิเวศ มุ่งเน้น ความเป็นเมืองที่เติบโตอย่างต่อเนื่อง โดย (๑) จัดทำแผนผังภูมินิเวศเพื่อการพัฒนา เมือง ชนบท พื้นที่เกษตรกรรมและอุตสาหกรรม รวมถึงพื้นที่อนุรักษ์ตามศักยภาพ และความ เหมาะสมทางภูมินิเวศอย่างเป็นเอกภาพ (๒) พัฒนาพื้นที่เมือง ชนบท เกษตรกรรม และ อุตสาหกรรมเชิงนิเวศ ที่มีการบริหารจัดการตาม แผนผังภูมินิเวศ อย่างยั่งยืน (๓) จัดการมลพิษที่มีผลกระทบต่อ

สิ่งแวดล้อม และสารเคมีในภาคเกษตร ทั้งระบบ ให้เป็นไปตามมาตรฐานสากลและค่ามาตรฐานสากล (๔) สงวนรักษา อนุรักษ์ พื้นฟู และ พัฒนาทรัพยากรธรรมชาติ มรดกทางสถาปัตยกรรมและศิลปวัฒนธรรม อัตลักษณ์ และวิถีชีวิตพื้นถิ่นบนฐานธรรมชาติ และฐานวัฒนธรรม อย่างยั่งยืน (๕) พัฒนา เครือข่ายองค์กรพัฒนาเมืองและชุมชน รวมทั้งกลุ่มอาสาสมัคร ด้วยกลไกการมีส่วนร่วม ของทุกภาคส่วนในท้องถิ่น และ (๖) เสริมสร้างระบบสาธารณสุขและอนามัยสิ่งแวดล้อม และยกระดับความสามารถในการป้องกันโรคอุบัติใหม่และอุบัติซ้ำ

๕. พัฒนาความมั่นคงน้ำ พลังงาน และเกษตรที่เป็นมิตรต่อสิ่งแวดล้อม โดย (๑) พัฒนาการจัดการน้ำเชิงลุ่มน้ำทั้งระบบเพื่อเพิ่มความมั่นคงด้านน้ำของประเทศ (๒) เพิ่มผลิตภาพของน้ำทั้งระบบในการใช้น้ำอย่างประหยัด รู้คุณค่า และสร้างมูลค่าเพิ่ม จากการใช้ซ้ำให้ทัดเทียมกับระดับสากล (๓) พัฒนาความมั่นคงพลังงานของประเทศ และส่งเสริมการใช้พลังงานที่เป็นมิตรต่อสิ่งแวดล้อม (๔) เพิ่มประสิทธิภาพการใช้พลังงาน โดยลดความเข้มข้นของการใช้พลังงาน และ (๕) พัฒนาความมั่นคงด้านการเกษตร และอาหารของประเทศ และชุมชน ในมิติปริมาณ คุณภาพ ราคาและการเข้าถึงอาหาร

๖. ยกระดับกระบวนการทัศน์เพื่อกำหนดอนาคตประเทศ โดย (๑) ส่งเสริม คุณลักษณะและพฤติกรรมที่พึงประสงค์ด้านสิ่งแวดล้อม และคุณภาพชีวิตที่ดีของ คนไทย (๒) พัฒนาเครื่องมือ กลไกและระบบยุติธรรม และระบบประชาธิปไตย สิ่งแวดล้อม (๓) จัดโครงสร้างเชิงสถาบันเพื่อจัดการประเด็นร่วม ด้านการบริหารจัดการ ทรัพยากรธรรมชาติและสิ่งแวดล้อมที่สำคัญ และ (๔) พัฒนาและดำเนินโครงการ ที่ยกระดับกระบวนการทัศน์ เพื่อกำหนดอนาคตประเทศ ด้านทรัพยากรธรรมชาติสิ่งแวดล้อม และวัฒนธรรม บนหลักของการมีส่วนร่วม และธรรมาภิบาล

๖. ยุทธศาสตร์ชาติด้านการปรับสมดุลและพัฒนาระบบการบริหารจัดการภาครัฐ

ยุทธศาสตร์ชาติด้านการปรับสมดุลและพัฒนาระบบการบริหารจัดการภาครัฐ มีเป้าหมายการพัฒนาที่สำคัญเพื่อปรับเปลี่ยนภาครัฐที่ยึดหลัก “ภาครัฐของประชาชน เพื่อประชาชนและประโยชน์ส่วนรวม” โดยภาครัฐต้องมีขนาดที่เหมาะสมกับบทบาท ภารกิจ แยกแยะบทบาทหน่วยงานของรัฐที่ทำหน้าที่ในการกำกับหรือในการให้บริการ ยึดหลักธรรมาภิบาล ปรับวัฒนธรรมการทำงานให้มุ่งผลสัมฤทธิ์และผลประโยชน์ ส่วนรวม มีความทันสมัย และพร้อมที่จะปรับตัวให้ทันต่อการเปลี่ยนแปลงของโลก อยู่ตลอดเวลา โดยเฉพาะอย่างยิ่งการนำนวัตกรรม เทคโนโลยีข้อมูลขนาดใหญ่ ระบบ การทำงานที่เป็นดิจิทัลเข้ามาประยุกต์ใช้อย่างคุ้มค่า และปฏิบัติงานเทียบได้กับ มาตรฐานสากล รวมทั้งมีลักษณะเปิดกว้าง เชื่อมโยงถึงกันและเปิดโอกาสให้ทุกภาคส่วน เข้ามามีส่วนร่วมเพื่อตอบสนองความต้องการของประชาชนได้อย่างสะดวก รวดเร็ว และโปร่งใส โดยทุกภาคส่วนในสังคมต้องร่วมกันปลูกฝังค่านิยมความซื่อสัตย์สุจริต ความมัธยัสถ์ และสร้างจิตสำนึกในการปฏิเสธไม่ยอมรับการทุจริตประพฤติมิชอบอย่าง ลิ่นเชิง นอกจากนี้ กฎหมายต้องมีความชัดเจน มีเพียงเท่าที่จำเป็น มีความทันสมัย มีความเป็นสากล มีประสิทธิภาพ และนำไปสู่การลดความเหลื่อมล้ำและเอื้อต่อการ พัฒนา โดยกระบวนการยุติธรรม มีการบริหารที่มีประสิทธิภาพ เป็นธรรม ไม่เลือกปฏิบัติ และการอำนวยความสะดวกตามหลักนิติธรรม

ตัวชี้วัด ประกอบด้วย (๑) ระดับความพึงพอใจของประชาชนต่อการให้บริการ สาธารณะของภาครัฐ (๒) ประสิทธิภาพของการบริการภาครัฐ (๓) ระดับความโปร่งใส การทุจริต ประพฤติมิชอบและ (๔) ความเสมอภาคในกระบวนการยุติธรรม โดยประเด็น ยุทธศาสตร์ชาติด้านการปรับสมดุลและพัฒนาระบบการบริหารจัดการภาครัฐ ประกอบด้วย ๘ ประเด็น ได้แก่

๑. ภาครัฐที่ยึดประชาชนเป็นศูนย์กลาง ตอบสนองความต้องการ และ ให้บริการอย่างสะดวกรวดเร็ว โปร่งใส โดย (๑) การให้บริการสาธารณะของภาครัฐ ได้มาตรฐานสากลและเป็นระดับแนวหน้าของภูมิภาค และ (๒) ภาครัฐมีความเชื่อมโยง ในการให้บริการ สาธารณะต่าง ๆ ผ่านการนำเทคโนโลยีดิจิทัลมาประยุกต์ใช้

๒. ภาครัฐบริหารงานแบบบูรณาการโดยมียุทธศาสตร์ชาติเป็นเป้าหมาย และเชื่อมโยงการพัฒนาในทุกระดับ ทุกประเด็น ทุก ภารกิจ และทุกพื้นที่ โดย (๑) ให้ ยุทธศาสตร์ชาติเป็นกลไกขับเคลื่อนการพัฒนาประเทศ (๒) ระบบการเงินการคลังประเทศ ยุทธศาสตร์ ชาติด้านการปรับสมดุล และพัฒนาระบบการบริหารจัดการภาครัฐ ๑๕ สนับสนุนการขับเคลื่อนยุทธศาสตร์ชาติและ (๓) ระบบติดตาม ประเมินผลที่สะท้อน การบรรลุเป้าหมายยุทธศาสตร์ชาติในทุกระดับ

๓. ภาครัฐมีขนาดเล็กกะทัดรัด เหมาะสมกับภารกิจ ส่งเสริมให้ประชาชนและ ทุกภาคส่วนมีส่วนร่วมในการพัฒนาประเทศ โดย (๑) ภาครัฐมีขนาดที่เหมาะสม (๒) ทุกภาคส่วนมีส่วนร่วมในการพัฒนาประเทศ และ (๓) ส่งเสริมการกระจายอำนาจ และสนับสนุน บทบาทชุมชนท้องถิ่นให้องค์กรปกครองส่วนท้องถิ่นเป็นหน่วยงานที่มี สมรรถนะสูง ตั้งอยู่บนหลักธรรมาภิบาล

๔. ภาครัฐมีความทันสมัย โดย(๑) องค์กรภาครัฐมีความยืดหยุ่นเหมาะสมกับ บริบทการพัฒนาประเทศ และ (๒) พัฒนาและปรับ ระบบวิธีการปฏิบัติราชการให้ทันสมัย

๕. บุคลากรภาครัฐเป็นคนดีและเก่ง ยึดหลักคุณธรรม จริยธรรม มีจิตสำนึก มีความสามารถสูง มุ่งมั่น และเป็นมืออาชีพ โดย (๑) ภาครัฐมีการบริหารกำลังคนที่มี ความคล่องตัว ยึดระบบคุณธรรม และ (๒) บุคลากรภาครัฐยึดค่านิยมในการทำงานเพื่อ ประชาชน มี คุณธรรม และมีการพัฒนาตามเส้นทางความก้าวหน้าในอาชีพ ๖. ภาครัฐมีความโปร่งใส ปลอดภัยและประพฤติมิชอบ โดย (๑) ประชาชนและภาคีต่าง ๆ ในสังคมร่วมมือกันในการป้องกันการทุจริตและประพฤติ มิชอบ (๒) บุคลากรภาครัฐยึดมั่นในหลักคุณธรรม จริยธรรมและความซื่อสัตย์สุจริต (๓) การปราบปรามการทุจริตประพฤติมิชอบมีประสิทธิภาพมีความเด็ดขาด เป็นธรรม และตรวจสอบได้ และ (๔) การบริหารจัดการการป้องกันและปราบปรามการทุจริตอย่าง เป็นระบบแบบบูรณาการ

๗. กฎหมายมีความสอดคล้องเหมาะสมกับบริบทต่าง ๆ และมีเท่าที่จำเป็น โดย(๑) ภาครัฐจัดให้มีกฎหมายที่สอดคล้องและเหมาะสมกับบริบทต่าง ๆ ที่เปลี่ยนแปลง (๒) มีกฎหมายเท่าที่จำเป็น และ (๓) การบังคับใช้กฎหมายอย่างมีประสิทธิภาพ เท่าเทียม มีการเสริมสร้างประสิทธิภาพการใช้อกฎหมาย

๘. กระบวนการยุติธรรมเคารพสิทธิมนุษยชนและปฏิบัติต่อประชาชน โดยเสมอภาค โดย (๑) บุคลากรและหน่วยงานในกระบวนการยุติธรรมเคารพและยึดมั่น ในหลักประชาธิปไตย เคารพศักดิ์ศรีความเป็นมนุษย์ที่พึงได้รับการปฏิบัติอย่างเท่าเทียม (๒) ทุกหน่วยงานในกระบวนการยุติธรรม มีบทบาทเชิงรุกร่วมกันในทุกขั้นตอน ของการค้นหาความจริง (๓) หน่วยงานในกระบวนการยุติธรรมทั้งทางแพ่ง อาญา และปกครองมีเป้าหมายและยุทธศาสตร์ร่วมกัน (๔) ส่งเสริมระบบยุติธรรมทางเลือก ระบบยุติธรรมชุมชน และการมีส่วนร่วมของประชาชนในกระบวนการยุติธรรม และ (๕) พัฒนามาตรการอื่นแทนโทษทางอาญา

๑.๒ แผนพัฒนาเศรษฐกิจและสังคมแห่งชาติ ฉบับที่ ๑๒ (พ.ศ. ๒๕๖๐ – ๒๕๖๔)

แผนพัฒนาเศรษฐกิจและสังคมแห่งชาติ ฉบับที่ ๑๒ (พ.ศ. ๒๕๖๐ – ๒๕๖๔) ได้จัดทำขึ้นในช่วงเวลาของการปฏิรูปประเทศและสถานการณ์โลกที่เปลี่ยนแปลงอย่างรวดเร็วและเชื่อมโยงกันใกล้ชิดกันมากขึ้น โดยได้น้อมนำหลัก “ปรัชญาของเศรษฐกิจพอเพียง” มาเป็นปรัชญาทางในการพัฒนาประเทศต่อเนื่องจากแผนพัฒนาฯ ฉบับที่ ๙-๑๑ เพื่อเสริมสร้างภูมิคุ้มกันและช่วยให้สังคมไทยสามารถยืนหยัดอยู่ได้อย่างมั่นคง เกิดภูมิคุ้มกัน และมีการบริหารจัดการความเสี่ยงอย่างเหมาะสม ส่งผลให้การพัฒนาประเทศสู่ความสมดุลและยั่งยืน

ในการจัดทำแผนพัฒนาฯ ฉบับที่ ๑๒ ครั้งนี้ สำนักงานคณะกรรมการพัฒนาการเศรษฐกิจและสังคมแห่งชาติ (สศช.) ได้จัดทำบนพื้นฐานของกรอบยุทธศาสตร์ชาติ ๒๐ ปี (พ.ศ. ๒๕๖๐ – ๒๕๗๙) ซึ่งเป็นแผนหลักของการพัฒนาประเทศ และเป้าหมายการพัฒนาที่ยั่งยืน (Sustainable Development Goals: SDGs) รวมทั้งการปรับโครงสร้างประเทศไทยไปสู่ประเทศไทย ๔.๐ ตลอดจนประเด็นการปฏิรูปประเทศ นอกจากนั้น ได้ให้ความสำคัญกับการมีส่วนร่วมของภาคีการพัฒนาทุกภาคส่วน ทั้งในระดับกลุ่มอาชีพ ระดับภาค และระดับประเทศในทุกขั้นตอนของแผนฯ อย่างกว้างขวางและต่อเนื่อง เพื่อร่วมกันกำหนดวิสัยทัศน์และ ทิศทางการพัฒนาประเทศ รวมทั้งร่วมจัดทารายละเอียดยุทธศาสตร์ของแผนฯ เพื่อมุ่งสู่ “ความมั่นคง มั่งคั่ง และยั่งยืน”

การพัฒนาประเทศในระยะแผนพัฒนาฯ ฉบับที่ ๑๒ จึงเป็นจุดเปลี่ยนที่สำคัญในการเชื่อมต่อกับยุทธศาสตร์ชาติ ๒๐ ปี ในลักษณะการแปลงยุทธศาสตร์ระยะยาวสู่การปฏิบัติ โดยในแต่ละยุทธศาสตร์ของแผนพัฒนาฯ ฉบับที่ ๑๒ ได้กำหนดประเด็นการพัฒนา พร้อมทั้งแผนงาน/โครงการสำคัญที่ต้องดำเนินการให้เห็นผลเป็นรูปธรรมในช่วง ๕ ปีแรกของการขับเคลื่อนยุทธศาสตร์ชาติ เพื่อเตรียมความพร้อมคน สังคม และระบบเศรษฐกิจของประเทศให้สามารถปรับตัวรองรับผลกระทบจากการเปลี่ยนแปลงได้อย่างเหมาะสม ขณะเดียวกัน ยังได้กำหนดแนวคิดและกลไกการขับเคลื่อนและติดตามประเมินผลที่ชัดเจน เพื่อกำกับให้การพัฒนาเป็นไปอย่างมีทิศทางและเกิดประสิทธิภาพ นาไปสู่การพัฒนาเพื่อประโยชน์สุขที่ยั่งยืนของสังคมไทย

๑. ภาพรวมการพัฒนาในช่วงแผนพัฒนาฯ ฉบับที่ ๑๒

๑.๑ หลักการ

๑.๒ จุดเปลี่ยนสำคัญในแผนพัฒนาเศรษฐกิจและสังคมฉบับที่ ๑๒

๑.๓ ประเด็นการพัฒนาหลักที่สำคัญในช่วงแผนพัฒนาฯ ฉบับที่ ๑๒

๒. การประเมินสภาพแวดล้อมการพัฒนาประเทศ

๒.๑ สถานการณ์และแนวโน้มภายนอก

๒.๒ สถานการณ์และแนวโน้มภายใน

๓. วัตถุประสงค์และเป้าหมายการพัฒนาในช่วงแผนพัฒนาฯ ฉบับที่ ๑๒

๓.๑. วัตถุประสงค์

๓.๒. เป้าหมายรวม

๔. ยุทธศาสตร์การพัฒนาประเทศ

ยุทธศาสตร์ในแผนพัฒนาฯ ฉบับที่ ๑๒ มีทั้งหมด ๑๐ ยุทธศาสตร์ โดยมี ๖ ยุทธศาสตร์ตาม
กรอบยุทธศาสตร์ชาติ ๒๐ ปี และอีก ๔ ยุทธศาสตร์ที่เป็นปัจจัยสนับสนุน ดังนี้

- ๔.๑ ยุทธศาสตร์การเสริมสร้างและพัฒนาศักยภาพทุนมนุษย์
- ๔.๒ ยุทธศาสตร์การสร้างความเป็นธรรมและลดความเหลื่อมล้ำในสังคม
- ๔.๓ ยุทธศาสตร์การสร้างความเข้มแข็งทางเศรษฐกิจและแข่งขันได้อย่างยั่งยืน
- ๔.๔ ยุทธศาสตร์การเติบโตที่เป็นมิตรกับสิ่งแวดล้อมเพื่อการพัฒนาที่ยั่งยืน
- ๔.๕ ยุทธศาสตร์การเสริมสร้างความมั่นคงแห่งชาติเพื่อการพัฒนาประเทศสู่ความมั่งคั่ง และ

ยั่งยืน

- ๔.๖ ยุทธศาสตร์การบริหารจัดการในภาครัฐ การป้องกันการทุจริตประพฤติมิชอบ และธรร

มาภิบาลในสังคมไทย

- ๔.๗ ยุทธศาสตร์การพัฒนาโครงสร้างพื้นฐานและระบบโลจิสติกส์
- ๔.๘ ยุทธศาสตร์การพัฒนาวิทยาศาสตร์ เทคโนโลยี วิจัย และนวัตกรรม
- ๔.๙ ยุทธศาสตร์การพัฒนาภาค เมือง และพื้นที่เศรษฐกิจ
- ๔.๑๐ ยุทธศาสตร์ความร่วมมือระหว่างประเทศเพื่อการพัฒนา

๕. การขับเคลื่อนแผนพัฒนาฯ ฉบับที่ ๑๒ สู่การปฏิบัติ

- ๕.๑ หลักการ
- ๕.๒ แนวทางขับเคลื่อนแผนพัฒนาฯ ฉบับที่ ๑๒
- ๕.๓ การติดตามประเมินผลแผนพัฒนาฯ ฉบับที่ ๑๒

๑.๓ แผนพัฒนาภาค/แผนพัฒนากลุ่มจังหวัด/แผนพัฒนาจังหวัด

➔ แผนพัฒนาภาคตะวันออกเฉียงเหนือ พ.ศ. ๒๕๖๐ – ๒๕๖๕ ฉบับทบทวน

๑. สภาพทั่วไป

๑.๑ ที่ตั้ง ภาคตะวันออกเฉียงเหนือ ตั้งอยู่ระหว่างละติจูด ๑๔°๗' ถึง ๑๘°๒๗' เหนือ และลองจิจูด ๑๐๐°๕๔' ถึง ๑๐๕°๓๗' ตะวันออก ตั้งอยู่ในตำแหน่งศูนย์กลางของอนุภูมิภาคแม่น้ำโขง โดยมีอาณาเขตติดต่อกับสาธารณรัฐประชาธิปไตยประชาชนลาว ด้านตะวันออกและด้านเหนือ มีแม่น้ำโขงเป็นเส้นกั้นพรมแดน และด้านใต้ ติดต่อราชอาณาจักรกัมพูชา โดยมีเทือกเขาพนมดงรัก กั้นพรมแดน

๑.๒ พื้นที่และลักษณะภูมิประเทศ มีพื้นที่รวม ๑๐๕.๕๓ ล้านไร่ ลักษณะภูมิประเทศเป็นที่ราบสูง มีความลาดเอียงไปทางตะวันออก มีลักษณะคล้ายกระทะ แบ่งเป็น ๒ เขตใหญ่ ได้แก่ บริเวณแอ่งที่ราบโคราช อยู่บริเวณที่ราบลุ่มแม่น้ำมูลและชี ลักษณะเป็นที่ราบสูงสลับกับเนินเขา และบริเวณแอ่งสกลนคร อยู่ทาง ตอนเหนือของภาค ตั้งแต่แนวเขาภูพานไปจนถึงแม่น้ำโขง เทือกเขาที่แบ่งระหว่างแอ่งโคราชและแอ่งสกลนคร ได้แก่ เทือกเขาภูพาน

๑.๓ ภูมิอากาศ มีอากาศร้อนชื้นสลับกับแล้ง แบ่งเป็น ๓ ฤดู คือ ฤดูร้อน ช่วงเดือนกุมภาพันธ์-พฤษภาคม อากาศจะร้อนและแห้งแล้งมาก จังหวัดที่มีอุณหภูมิสูงสุด คือ อุตรธานี ฤดูฝน ช่วงเดือนพฤษภาคม-ตุลาคม ได้รับอิทธิพลของลมมรสุมตะวันตกเฉียงใต้ ทำให้มีฝนตกเป็นบริเวณกว้าง แต่มีแนวเทือกเขาตงพญาเย็นและสันคาแพง กั้นลมฝนจากมรสุมตะวันตกเฉียงใต้ ส่งผลให้พื้นที่แอ่งโคราช ซึ่งเป็นเขตเงาฝนจึงมีสภาพแห้งแล้งกว่าแอ่งสกลนคร จังหวัดที่มีฝนตกมากที่สุด คือ นครพนม ฝนตกน้อยที่สุด คือ นครราชสีมา ฤดูหนาว ช่วงเดือน พฤศจิกายน-กุมภาพันธ์ อากาศหนาวเย็น ได้รับอิทธิพลของลมมรสุมตะวันออกเฉียงเหนือจากประเทศจีน จังหวัดที่มีอุณหภูมิต่ำสุด คือ จังหวัดเลย

๑.๔ การใช้ประโยชน์ที่ดิน ในปี ๒๕๕๙ มีพื้นที่รวม ๑๐๕.๕๓ ล้านไร่ จำแนกเป็นพื้นที่ป่าไม้ ๑๕.๖๖ ล้านไร่ หรือร้อยละ ๑๔.๙ พื้นที่ทำการเกษตร ๖๓.๘๗ ล้านไร่ หรือร้อยละ ๖๐.๕ และพื้นที่ใช้ประโยชน์อื่นๆ ๒๖.๐๑ ล้านไร่ หรือร้อยละ ๒๔.๗ ของพื้นที่ภาค

๑.๕ ทรัพยากรธรรมชาติ

๑.๕.๑ ดิน สภาพดินเป็นดินทรายไม่อุ้มน้ำ ทำให้ขาดแคลนน้ำ และขาดธาตุอาหาร ใต้ดินมีเกลือหิน ทำให้ดินเค็ม จึงมีข้อจำกัดต่อการใช้ที่ดินเพื่อการเกษตร

๑.๕.๒ แหล่งน้ำ มีลุ่มน้ำขนาดใหญ่ ๓ ลุ่มน้ำ ได้แก่ แม่น้ำชี มีความยาวประมาณ ๗๖๕ กิโลเมตร ยาวที่สุดในประเทศไทย มีต้นน้ำที่ทิวเขาเพชรบูรณ์ และไหลไปรวมกับแม่น้ำมูลที่จังหวัดอุบลราชธานี แม่น้ำมูล มีความยาวประมาณ ๖๔๑ กิโลเมตร ต้นน้ำอยู่ที่เทือกเขาสันคาแพงแล้วไหลลงสู่แม่น้ำโขงที่จังหวัดอุบลราชธานี นอกจากนี้ยังมีลุ่มน้ำสาขาย่อย ได้แก่ ลาปาว ลาน้ำอูน ลาน้ำสงคราม ลาเสียว ลาน้ำเลย ลาน้ำพอง และลาตะคอง รวมทั้งแหล่งน้ำธรรมชาติขนาดใหญ่ ที่กระจายอยู่ในพื้นที่ เช่น หนองหาร (สกลนคร) และ บึงละหาน (ชัยภูมิ) นอกจากนี้ยังมีแหล่งน้ำบาดาล มีปริมาณน้ำในเกณฑ์เฉลี่ย ๕-๑๐ ลูกบาศก์เมตรต่อชั่วโมง ที่ความลึกของบ่อประมาณ ๓๐ เมตร คุณภาพของน้ำบาดาลมีตั้งแต่เค็มจัดกร่อย และจืด เนื่องจากพื้นที่ในแอ่งโคราชและแอ่งสกลนครจะรองรับด้วยหินเกลือ หากเจาะน้ำบาดาลลึกเกินไปอาจเจอปูนน้ำเค็ม

๑.๕.๓ ป่าไม้ ในปี ๒๕๖๐ ภาคตะวันออกเฉียงเหนือมีพื้นที่ป่าไม้ จำนวน ๑๕.๖๖ ล้านไร่ คิดเป็นร้อยละ ๑๔.๙ ของพื้นที่ภาค หรือร้อยละ ๑๕.๓ ของพื้นที่ป่าไม้ทั้งประเทศ ซึ่งยังต่ำกว่าค่าเป้าหมาย ในการรักษาสมดุลของระบบนิเวศที่จะต้องมียพื้นที่ป่าไม้ร้อยละ ๔๐ ของพื้นที่ ส่วนใหญ่มีลักษณะเป็น ป่าเบญจพรรณ

๒. โครงข่ายคมนาคมขนส่งและบริการสาธารณสุข

๒.๑ โครงข่ายถนน เชื่อมโยงกับโครงข่ายหลักของประเทศและเชื่อมโยงสู่ประเทศเพื่อนบ้าน สปป.ลาว กัมพูชา และสามารถเชื่อมโยงไปยังเวียดนามและจีนตอนใต้

๒.๑.๑ ทางหลวงแผ่นดินหมายเลข ๒ (ถนนมิตรภาพ)

๒.๑.๒ เส้นทางแนวระเบียบเศรษฐกิจตะวันออก-ตะวันตก

๒.๑.๓ เส้นทางใหม่เศรษฐกิจตะวันออก-ตะวันตก

๒.๒ รถไฟ

๒.๓ สนามบิน

๒.๔ ด้านชายแดน

๒.๕ แผนงานพัฒนาโครงสร้างพื้นฐานขนาดใหญ่ที่อยู่ระหว่างดำเนินการในภาค ได้แก่ รถไฟความเร็วสูง (ช่วงกรุงเทพฯ-นครราชสีมา ช่วงนครราชสีมา-หนองคาย) รถไฟทางคู่ (ช่วงชุมทางถนนจิระ-ขอนแก่น ช่วงขอนแก่น-หนองคาย ช่วงจิระ-อุบลราชธานี) ทางหลวงพิเศษระหว่างเมืองและทางพิเศษ (ช่วงบางปะอิน-นครราชสีมา ช่วงระเบียบเศรษฐกิจ EWEC ด้านตะวันออก)

๒.๖ บริการสาธารณูปโภค

๒.๖.๑ ไฟฟ้า

๒.๖.๒ ประปา

๓. สภาพเศรษฐกิจและรายได้

๓.๑ ภาพรวมเศรษฐกิจ

๓.๒ เศรษฐกิจรายสาขา

๓.๓ เศรษฐกิจระดับครัวเรือน

๔. ประชากรและสังคม

๔.๑ ประชากร จำนวนประชากรของภาคมากที่สุดของประเทศ ปี ๒๕๖๐ มีจำนวนประชากร ๒๑.๙๘ ล้านคน หรือร้อยละ ๓๓.๒ ของประเทศ เพิ่มขึ้นจาก ๒๑.๖๙ ล้านคน ในปี ๒๕๕๕ และมีอัตราการเพิ่มขึ้นของประชากรในช่วงปี ๒๕๕๕-๒๕๕๐ โดยเฉลี่ยร้อยละ ๐.๓๑ ต่ำกว่าประเทศที่มีอัตราการเพิ่มเฉลี่ยร้อยละ ๐.๕๔ โดยจังหวัดนครราชสีมา มีประชากรมากที่สุด ๒.๕๘ ล้านคน รองลงมา คือ จังหวัดอุบลราชธานี มีประชากร ๑.๘๑ ล้านคน และจังหวัดขอนแก่น มีประชากร ๑.๗๖ ล้านคน คิดเป็นร้อยละ ๑๒.๐ ๘.๕ และ ๘.๒ ของประชากรภาค ตามลำดับ

๔.๒ แรงงานแรงงานส่วนใหญ่มีความรู้ระดับประถมศึกษา แรงงานระดับอาชีวะมีสัดส่วนน้อยมาก ในปี ๒๕๖๐ มีกำลังแรงงาน ๙.๖๓ ล้านคน ส่วนใหญ่อยู่ในภาคเกษตร ร้อยละ ๕๐.๗๗ ของกำลังแรงงาน ของภาค จำนวนแรงงานที่มีความรู้ระดับประถมลดลง จากร้อยละ ๕๗.๘ ในปี ๒๕๕๕ เป็นร้อยละ ๕๖.๔๘ ในปี ๒๕๖๐ มีความรู้ระดับมัธยมต้น เพิ่มขึ้นจากร้อยละ ๑๖.๐๒ ในปี ๒๕๕๕ เป็นร้อยละ ๑๗.๙ ในปี ๒๕๖๐ ระดับมัธยมปลาย เพิ่มขึ้นจากร้อยละ ๑๑.๘๗ ในปี ๒๕๕๕ เป็นร้อยละ ๑๑.๙๖ ในปี ๒๕๖๐ แรงงานระดับอาชีวะเพิ่มขึ้นเล็กน้อยจากร้อยละ ๒.๐๗ ในปี ๒๕๕๕ เป็นร้อยละ ๒.๐๙ ในปี ๒๕๖๐ ระดับอุดมศึกษา เพิ่มขึ้นจากร้อยละ ๗.๐๕ ในปี ๒๕๕๕ เป็นร้อยละ ๙.๕๖ ในปี ๒๕๖๐

๔.๓ การศึกษาสถาบันการศึกษามีทุกระดับ โดยระดับอุดมศึกษามี ๕๓ แห่ง ครอบคลุมเกือบทุกจังหวัด แยกเป็นมหาวิทยาลัยของรัฐ ๓๖ แห่ง เอกชน ๑๐ แห่ง และสถาบันวิทยาลัยชุมชน ๗ แห่ง ในจำนวนนี้เป็นสถาบันวิจัย ๑๒ แห่ง ซึ่งมากที่สุดในประเทศ

๔.๔ สาธารณสุขมีสถานบริการสาธารณสุขให้บริการครอบคลุมทั่วถึงทุกพื้นที่ ในปี ๒๕๖๐ มีจำนวนโรงพยาบาลรัฐบาล ๓๒๓ แห่ง ได้แก่ โรงพยาบาลชุมชน (รพช.) ๒๙๑ แห่ง โรงพยาบาลทั่วไป (รพท.) ๒๓ แห่ง โรงพยาบาลศูนย์ (รพศ.) ๙ แห่ง และโรงพยาบาลส่งเสริมสุขภาพตำบล (รพ.สต.) จำนวน ๓,๔๗๗ แห่ง

๕. ทรัพยากรธรรมชาติ สิ่งแวดล้อม และภัยพิบัติ

๕.๑ สถานการณ์ด้านทรัพยากรธรรมชาติและสิ่งแวดล้อมทรัพยากรป่าไม้มีแนวโน้มลดลง ในปี ๒๕๖๐ ภาคตะวันออกเฉียงเหนือมีพื้นที่ป่าไม้ จำนวน ๑๕.๖๖ ล้านไร่ คิดเป็นร้อยละ ๑๔.๙ ของพื้นที่ภาค หรือร้อยละ ๑๕.๓ ของพื้นที่ป่าไม้ทั้งประเทศ ในช่วงปี ๒๕๕๖-๒๕๖๐ มีอัตราการเปลี่ยนแปลงของพื้นที่ป่าไม้ของภาคลดลงเฉลี่ยร้อยละ ๐.๒๔ เนื่องจาก การบุกรุกพื้นที่ป่าไม้เพื่อการเกษตรที่เพิ่มมากขึ้น โดยจังหวัดที่มีพื้นที่ป่าไม้ต่อพื้นที่จังหวัดมากที่สุดได้แก่ จังหวัดมุกดาหาร รองลงมาคือ จังหวัดชัยภูมิ จังหวัดเลย และจังหวัดอุบลราชธานี

๕.๒ สถานการณ์ด้านภัยพิบัติการเกิดไฟป่ามีแนวโน้มเพิ่มขึ้น ในช่วงปี ๒๕๕๖-๒๕๖๐ มีจำนวนการเกิดไฟป่าเพิ่มขึ้นเฉลี่ยร้อยละ ๘.๘ โดยปี ๒๕๖๐ เกิดไฟไหม้ป่า จำนวน ๘๗๘ ครั้ง พื้นที่ถูกไฟไหม้ ๙,๖๘๗ ไร่ ลดลงจาก ปี ๒๕๕๖ ที่มีจำนวน ๑,๕๗๔ ครั้ง และจำนวนพื้นที่ป่าถูกไฟไหม้ ๑๙,๖๒๒ ไร่ ซึ่งเป็นปีที่เกิดไฟไหม้ป่ามากที่สุด โดยในระหว่างปี ๒๕๕๖-๒๕๖๐ เกิดไฟไหม้ป่าเฉลี่ย ๑,๒๖๘.๘ ครั้งต่อปี คิดเป็นพื้นที่ที่ถูกไฟไหม้เฉลี่ย ๑๘,๗๔๑.๒ ไร่ต่อปี

๖. สภาวะแวดล้อม

๖.๑ จุดแข็ง ๑. จุดแข็งของหมู่บ้าน (ศักยภาพ = ความสามารถของหมู่บ้าน)

ด้านเศรษฐกิจ

๑. สภาพพื้นที่ในหมู่บ้านมีความเหมาะสมในการพัฒนาอาชีพทางด้านเกษตรกรรมผสมผสานระหว่างวิทยาการสมัยใหม่กับภูมิปัญญาท้องถิ่น

๒. ประชาชนมีความสนใจเกี่ยวกับการประกอบอาชีพเสริมมากขึ้น เพื่อการเพิ่มรายได้ให้แก่ครอบครัว

ด้านสังคม

๑. ประชาชนในหมู่บ้านเริ่มมีความต้องการพัฒนาตนเองในด้านการศึกษามากขึ้น

๒. ภาวะปัญหาทางเศรษฐกิจของประเทศปัจจุบันทำให้ประชาชนเริ่มหันมาประกอบอาชีพทางการเกษตรจึงทำให้มีลักษณะเป็นสังคมชนบทเพิ่มขึ้น

๓. ประชาชนและเยาวชนในหมู่บ้านมีความต้องการที่จะพัฒนาหมู่บ้านและตระหนักต่อปัญหาทางสังคม

ด้านทรัพยากรธรรมชาติและสิ่งแวดล้อม

๑. หมู่บ้านยังมีความอุดมสมบูรณ์ทางด้านทรัพยากรธรรมชาติ โดยมุ่งเน้นการพัฒนาเชิงอนุรักษ์ทรัพยากรธรรมชาติ

๒. พื้นที่ภายในหมู่บ้านมีความเพียงพอต่อการปรับปรุงสภาพแวดล้อมภายในชุมชน

ด้านความมั่นคงและความสงบเรียบร้อย

๑. หมู่บ้านเป็นสังคมชนบท มีส่วนมุ่งเน้นการสร้างความเข้มแข็งของชุมชน เพื่อการสร้างความมั่นคงและความเรียบร้อยภายในหมู่บ้าน

๒. สภาพปัญหาทางสังคมปัจจุบันทำให้ประชาชนเริ่มมุ่งเน้น และสนับสนุนการรักษาความปลอดภัยภายในหมู่บ้าน

ด้านการบริหารจัดการ

๑. หมู่บ้านเป็นสังคมเกษตรกรรมเป็นพื้นฐานที่ส่งผลให้มีการบริหารจัดการชุมชนในรูปแบบที่เรียบง่ายเพื่อให้สอดคล้องกับสภาพสังคมเป็นหลัก

๒. การพัฒนาหมู่บ้านในปัจจุบัน ประชาชนในชุมชนเริ่มให้ความสนใจในการบริหารจัดการชุมชนมากขึ้น

๖.๒ จุดอ่อน จุดอ่อนของหมู่บ้าน(ปัญหา/อุปสรรค)

ด้านเศรษฐกิจ

ประชาชนส่วนใหญ่ประกอบอาชีพด้านเกษตรกรรมเป็นหลัก (ทำนา) ไม่มีการส่งเสริมอาชีพในด้านอื่นๆ แนวทางการบริหารจัดการจัดกลุ่มอาชีพขาดการดำเนินการอย่างต่อเนื่อง ทำให้ครัวเรือนในหมู่บ้านมีรายได้เฉลี่ยในระดับต่ำกว่าสภาพการครองชีพในภาวะปัจจุบัน

ด้านสังคม

๑. ระดับการศึกษาของประชาชนส่วนมากยังอยู่ในระดับต่ำ
๒. ครอบครัวยากจนความอบอุ่นอันเนื่องมาจากการโยกย้ายถิ่นฐานเพื่อการทำมาหากินในสังคมเมือง
๓. ประชาชนและเยาวชนในหมู่บ้าน ยังขาดความรู้ความเข้าใจในการพัฒนาหมู่บ้าน และปัญหาทางสังคม
๔. ความหลากหลายของการใช้ความรุนแรง ส่งผลกระทบต่อหมู่บ้านมากขึ้นเรื่อยๆ

ด้านทรัพยากรธรรมชาติและสิ่งแวดล้อม

๑. ประชาชนขาดการเอาใจใส่ในปัญหาด้านทรัพยากรธรรมชาติและสิ่งแวดล้อม
๒. สภาพหมู่บ้านมีความเป็นอยู่แออัดก่อให้เกิดปัญหาเกี่ยวกับสภาพแวดล้อมภายในหมู่บ้าน

ด้านความมั่นคงและความสงบเรียบร้อย

๑. ประชาชนไม่ใส่ใจต่อการรักษาความสงบเรียบร้อยภายในหมู่บ้าน
๒. หมู่บ้านยังไม่มีมาตรการในด้านความมั่นคง และความสงบเรียบร้อย

ด้านการบริหารจัดการ

๑. การบริหารจัดการในชุมชนขาดการประสานงานการวางแผนเนื่องจากการขาดความรู้ความเข้าใจในการบริหารจัดการชุมชน
๒. หมู่บ้านเป็นสังคมเกษตรกรรม แนวทางการบริหารจัดการชุมชน ยังไม่สามารถปรับเปลี่ยนให้สอดคล้องการสภาพสังคมในปัจจุบัน

๗. ปัญหาและประเด็นท้าทาย (วิเคราะห์จากความรู้ ความสามารถ หรือสิ่งที่มีอยู่ของหมู่บ้าน)

- ๗.๑. เน้นการพัฒนาโครงสร้างพื้นฐานในหมู่บ้าน เพื่ออำนวยความสะดวกและรองรับการให้บริการประชาชนภายในหมู่บ้าน
- ๗.๒. เน้นการพัฒนาสังคมและชุมชนในเชิงลักษณะสังคมสมานฉันท์ มีความเอื้ออาทรต่อกันและกันของประชาชนภายในหมู่บ้าน
- ๗.๓. เน้นการรักษาความสงบเรียบร้อยภายในหมู่บ้าน เพื่อสร้างความมั่นคงและความเรียบร้อยในสังคม
- ๗.๔. เน้นการพัฒนาเชิงอนุรักษ์ทรัพยากรธรรมชาติและสิ่งแวดล้อมมุ่งพัฒนาสังคมเกษตรกรรมแบบพอเพียงภายในหมู่บ้าน

๘. แนวคิดและทิศทางการพัฒนา ภาคตะวันออกเฉียงเหนือมีปัญหาพื้นฐานด้านการขาดแคลนน้ำ ดินคุณภาพต่ำ ประสบทุกข์ภัยแล้งและ ภัยแล้งซ้ำซาก คนมีปัญหาทั้งในด้านความยากจน และมีปัญหาภาวะทุพโภชนาการ แต่มีความพร้อม ด้านสถาบันการศึกษาและสถาบันวิจัย ดังนั้น การพัฒนาเศรษฐกิจและสังคมภาคตะวันออกเฉียงเหนือ ไปสู่ความ “มั่นคง มั่งคั่ง ยั่งยืน” จำเป็นจะต้องแก้ไขปัญหาด้านควบคู่ไปกับการพัฒนาการวิจัยเพื่อใช้ความรู้ เทคโนโลยี นวัตกรรม และความคิดสร้างสรรค์ในการเสริมสร้างความเข้มแข็งของเศรษฐกิจภายในภาคให้มีการเจริญเติบโตได้อย่างเต็มศักยภาพ พร้อมทั้งการแสวงหาโอกาสการนำความรู้ ทักษะ เทคโนโลยีและนวัตกรรมจากภายนอกมาช่วยขับเคลื่อน

โดยการใช้ประโยชน์จากโครงการพัฒนาโครงสร้างพื้นฐานด้านคมนาคมขนส่งขนาดใหญ่ที่เชื่อมโยงภาคตะวันออกเฉียงเหนือกับโครงข่ายระบบการคมนาคมขนส่งและพื้นที่เศรษฐกิจหลักของประเทศ รวมทั้งการใช้ประโยชน์จากการเชื่อมโยงและข้อตกลงกับประเทศเพื่อนบ้านในกลุ่ม อนุภูมิภาคลุ่มแม่น้ำโขงที่กำลังมีการเจริญเติบโตอย่างรวดเร็ว มาเสริมสร้างกิจกรรมการพัฒนาใหม่ ๆ ให้แก่ภาค เพื่อให้มีอัตราการเติบโตที่สูงเพียงพอต่อการลดความเหลื่อมล้ำกับพื้นที่ส่วนอื่นๆ ของประเทศได้ ในระยะยาว

๘.๑ เป้าหมายเชิงยุทธศาสตร์ : พัฒนาอีสานสู่มิติใหม่ให้เป็น “ศูนย์กลางเศรษฐกิจของอนุภูมิภาค ลุ่มแม่น้ำโขง”

๘.๒ วัตถุประสงค์

๘.๒.๑ เพื่อแก้ปัญหาปัจจัยพื้นฐานด้านน้ำและดิน ให้เอื้อต่อการประกอบอาชีพ การดำรงชีพ และการพัฒนาเศรษฐกิจของภาค

๘.๒.๒ เพื่อดูแลช่วยเหลือคนจน ผู้ด้อยโอกาส และผู้สูงอายุ ให้มีคุณภาพชีวิตที่ดี พึ่งพาตนเอง พึ่งพาครอบครัว และพึ่งพากันในชุมชนได้

๘.๒.๓ เพื่อยกระดับการผลิตและการสร้างมูลค่าเพิ่มโดยใช้ความรู้ เทคโนโลยี และนวัตกรรม สนับสนุนให้การเติบโตทางเศรษฐกิจของภาคไม่ต่ำกว่าระดับประเทศ

๘.๒.๔ เพื่อเชื่อมโยงห่วงโซ่มูลค่าของระบบเศรษฐกิจภาคเข้ากับระบบเศรษฐกิจของประเทศ และภูมิภาคเอเชียตะวันออกเฉียงใต้

๘.๒.๕ เพื่อพัฒนาภาคตะวันออกเฉียงเหนือเป็นศูนย์กลางเศรษฐกิจของอนุภูมิภาคลุ่มแม่น้ำโขง และมีบทบาทสนับสนุนประเทศเป็นศูนย์กลางภูมิภาคเอเชียตะวันออกเฉียงใต้

๘.๓ เป้าหมาย

๘.๓.๑ อัตราการเจริญเติบโตทางเศรษฐกิจของภาคตะวันออกเฉียงเหนือขยายตัวเพิ่มขึ้น

๘.๓.๒ สัมประสิทธิ์ความไม่เสมอภาค (Gini Coefficient) ในการกระจายรายได้ภาคตะวันออกเฉียงเหนือลดลง

๘.๔ ตัวชี้วัดและค่าเป้าหมาย

ตัวชี้วัด	ค่าฐาน	ค่าเป้าหมาย				
		๒๕๖๒	๒๕๖๓	๒๕๖๔	๒๕๖๕	๒๕๖๒-๒๕๖๕
อัตราการเจริญเติบโตทางเศรษฐกิจของภาคตะวันออกเฉียงเหนือ	๘๙๒,๖๗๖ ล้านบาท (ปี ๒๕๕๙)	ขยายตัวไม่ต่ำกว่าร้อยละ ๓.๕	ขยายตัวไม่ต่ำกว่าร้อยละ ๓.๕	ขยายตัวไม่ต่ำกว่าร้อยละ ๓.๕	ขยายตัวไม่ต่ำกว่าร้อยละ ๓.๕	ขยายตัวเฉลี่ยร้อยละ ๓.๕ต่อปี
สัมประสิทธิ์ความไม่เสมอภาค (Gini Coefficient) ในการกระจายรายได้ภาคตะวันออกเฉียงเหนือ	๐.๔๔๖ (ปี ๒๕๖๐)	ลดลงต่ำกว่า ๐.๔๔๖	ลดลงต่ำกว่า ๐.๔๔๖	ลดลงต่ำกว่า ๐.๔๔๖	ลดลงต่ำกว่า ๐.๔๔๖	ลดลงต่ำกว่า ๐.๔๔๖

๘.๕.๑ ยุทธศาสตร์ที่ ๑ บริหารจัดการน้ำให้เพียงพอต่อการพัฒนาเศรษฐกิจและคุณภาพชีวิตอย่างยั่งยืน

๘.๕.๒ ยุทธศาสตร์ที่ ๒ แก้ปัญหาความยากจนและพัฒนาคุณภาพชีวิตผู้มีรายได้น้อยเพื่อลดความเหลื่อมล้ำทางสังคม

๘.๕.๓ ยุทธศาสตร์ที่ ๓ สร้างความเข้มแข็งของฐานเศรษฐกิจภายในควบคู่กับ การแก้ปัญหาทรัพยากรธรรมชาติและสิ่งแวดล้อม

๘.๕.๔ ยุทธศาสตร์ที่ ๔ พัฒนาการท่องเที่ยวเชิงบูรณาการ

๘.๕.๕ ยุทธศาสตร์ที่ ๕ ใช้โอกาสจากการพัฒนาโครงข่ายคมนาคมขนส่งที่เชื่อมโยงพื้นที่เศรษฐกิจหลักภาคกลางและพื้นที่ระเบียงเศรษฐกิจภาคตะวันออก (EEC) เพื่อพัฒนาเมือง และพื้นที่เศรษฐกิจใหม่ๆ ของภาค

๘.๕.๖ ยุทธศาสตร์ที่ ๖ พัฒนาความร่วมมือและใช้ประโยชน์จากข้อตกลงกับประเทศ เพื่อนบ้านในการสร้างความเข้มแข็งทางเศรษฐกิจตามแนวชายแดนและแนวระเบียงเศรษฐกิจ

แผนพัฒนากลุ่มจังหวัดภาคตะวันออกเฉียงเหนือตอนล่าง ๑ (นครราชสีมา ชัยภูมิ บุรีรัมย์

สุรินทร์) ระยะ ๕ ปี พ.ศ. ๒๕๖๑ - ๒๕๖๕ (ฉบับทบทวน) รอบปี พ.ศ.๒๕๖๓

สำนักงานคณะกรรมการพัฒนาการเศรษฐกิจและสังคมแห่งชาติ (สศช.) ในฐานะฝ่ายเลขานุการ คณะกรรมการบูรณาการนโยบายพัฒนาภาค (ก.บ.ภ.) ได้แจ้งผลการประชุมคณะอนุกรรมการบูรณาการนโยบายพัฒนาภาค ด้านวิชาการ (อ.ก.บ.ภ. ด้านวิชาการ) ในการประชุมครั้งที่ ๑/๒๕๖๐ เมื่อวันที่ ๒๕กรกฎาคม ๒๕๖๑ โดยมีรองนายกรัฐมนตรี (นายวิษณุ เครืองาม) เป็นประธาน มีมติเห็นชอบนโยบายหลักเกณฑ์ และวิธีการจัดทำแผนพัฒนาจังหวัดและกลุ่มจังหวัด (พ.ศ. ๒๕๖๑ - ๒๕๖๕) แผนปฏิบัติราชการประจำปีของจังหวัดและกลุ่มจังหวัด ประจำปีงบประมาณ พ.ศ. ๒๕๖๓ และนายกรัฐมนตรี (พลเอกประยุทธ์จันทร์โอชา) เห็นชอบแนวทางการกำหนดกรอบการจัดสรรงบประมาณจังหวัดและกลุ่มจังหวัด ประจำปีงบประมาณ พ.ศ. ๒๕๖๓ ตามมติที่ประชุม อ.ก.บ.ภ. ด้านวิชาการ ครั้งที่ ๒/๒๕๖๑ เมื่อวันที่ ๕ กันยายน ๒๕๖๑ และเห็นชอบแนวทางการกำหนดกรอบการจัดสรรงบประมาณกลุ่มจังหวัด ซึ่งแบ่งงบประมาณเป็น ๒ ส่วนส่วนที่ ๑ งบประมาณเพื่อการพัฒนาตามศักยภาพความต้องการของพื้นที่ หรือประเด็นร่วมของกลุ่มจังหวัดส่วนที่ ๒ งบประมาณเพื่อการพัฒนาในลักษณะ Cluster หรือสนองนโยบายสำคัญของรัฐบาลเชิงพื้นที่กลุ่มจังหวัดภาคตะวันออกเฉียงเหนือตอนล่าง ๑ จึงได้ดำเนินการทบทวนแผนพัฒนากลุ่มจังหวัดภาคตะวันออกเฉียงเหนือตอนล่าง ๑ ระหว่างวันที่ ๒๐ - ๒๑ สิงหาคม ๒๕๖๑ โดยยึดยุทธศาสตร์ชาติ ระยะ ๒๐ ปี นโยบาย

รัฐบาล แผนการบริหารราชการแผ่นดิน แนวทางการพัฒนาเศรษฐกิจและสังคมแห่งชาติ ทิศทางการพัฒนาภาค ยุทธศาสตร์การพัฒนาโครงสร้างพื้นฐานด้านคมนาคม แผนแม่บทจากกระทรวงที่เกี่ยวข้อง และมุ่งเน้นการทำงานแบบเครือข่ายร่วมกันทุกภาคส่วน (ภาครัฐ ภาคเอกชน ภาคประชาสังคม และสถาบันการศึกษา) เพื่อร่วมกันกำหนดทิศทางการพัฒนากลุ่มจังหวัด ฯ ทั้งด้านเศรษฐกิจ ด้านสังคมและด้านทรัพยากรธรรมชาติและสิ่งแวดล้อม เพื่อให้แผนพัฒนากลุ่มจังหวัดฯ สามารถขับเคลื่อนไปได้ด้วยดีมีประสิทธิภาพ และประสิทธิผล ซึ่งจะเป็นการเพิ่มขีดความสามารถในการแข่งขันของกลุ่มจังหวัด รวมทั้งเป็นการแก้ไขปัญหาาร่วมกันของกลุ่มจังหวัด ให้เหมาะสมกับโอกาสและศักยภาพของกลุ่มจังหวัด และนำไปสู่การกระตุ้นให้เกิดการลงทุนของภาคเอกชนและสร้างรายได้ให้กลุ่มจังหวัด

แผนพัฒนากลุ่มจังหวัดภาคตะวันออกเฉียงเหนือตอนล่าง ๑ ระยะ ๕ ปี (พ.ศ.๒๕๖๑ - ๒๕๖๕) ฉบับทบทวน ปี พ.ศ. ๒๕๖๓ ฉบับนี้ ได้รับความเห็นชอบจากคณะกรรมการบริหารงานกลุ่มจังหวัดแบบบูรณาการ (ก.บ.ภ.) ภาคตะวันออกเฉียงเหนือตอนล่าง ๑ ในคราวประชุม ครั้งที่ ๘/๒๕๖๑ เมื่อวันที่ ๒๑ ธันวาคม ๒๕๖๐ โดยสรุปประเด็นสำคัญ ดังนี้

ตำแหน่งทางยุทธศาสตร์ (Strategies Position)

- ๑) เป็นแหล่งผลิตสินค้าเกษตรและอาหารปลอดภัย
- ๒) เป็นแหล่งผลิตผลิตภัณฑ์ใหม่ระดับประเทศ
- ๓) เป็นแหล่งท่องเที่ยวที่มีความหลากหลายทั้งการท่องเที่ยวอารยธรรมขอม เขิงนิเวศน์ การกีฬาที่มีชื่อเสียง
- ๔) เป็นประตูสู่อีสาน และเชื่อมโยงการค้าชายแดนกับประเทศเพื่อนบ้าน

เป้าหมายการพัฒนา

ศูนย์กลางของเกษตรอุตสาหกรรม ผลิตภัณฑ์ใหม่ ท่องเที่ยวอารยธรรมขอม และสังคมเป็นสุข
ประเด็นการพัฒนา (Strategies Issues) รวม ๓ ประเด็น คือ

- ประเด็นการพัฒนาที่ ๑ การพัฒนาขีดความสามารถในการแข่งขันเกษตรอุตสาหกรรมและแปรรูป
- ประเด็นการพัฒนาที่ ๒ การพัฒนาอุตสาหกรรมการท่องเที่ยวการท่องเที่ยว และผลิตภัณฑ์ใหม่
- ประเด็นการพัฒนาที่ ๓ ยกระดับการพัฒนาคุณภาพชีวิต

๑.๔ ยุทธศาสตร์การพัฒนาขององค์กรปกครองส่วนท้องถิ่นในเขตจังหวัด

๒. วิสัยทัศน์ (Vision)

“บุรีรัมย์เมืองแห่งกีฬา
ทรัพยากรท่องเที่ยวล้ำค่า
พัฒนาเกษตรกรรมยั่งยืน
สู่พื้นฐานคุณภาพชีวิตที่ดี
ยึดวิถีเศรษฐกิจพอเพียง”

๒. พันธกิจ (Mission)

๑. การพัฒนาคุณภาพชีวิตของประชาชนให้มีความมั่นคงในการดำรงชีวิต มีคุณธรรม มีความสุขและมีสุขภาวะที่ดี
๒. การส่งเสริมและพัฒนากองทุนเพื่ออารยธรรมขอม และส่งเสริมกีฬาสู่มาตรฐานโลก
๓. การส่งเสริมและพัฒนาเกษตรกรรมและอุตสาหกรรมครบวงจร
๔. การพัฒนาศักยภาพการผลิตสินค้าเกษตรไปสู่มาตรฐานเกษตรอินทรีย์และอาหารปลอดภัย
๕. การประสานและพัฒนาโครงสร้างพื้นฐานให้ได้มาตรฐานและทั่วถึง
๖. การส่งเสริมและพัฒนาเศรษฐกิจตามแนวทางปรัชญาของเศรษฐกิจพอเพียงไปสู่ความยั่งยืน
๗. การบริหารจัดการทรัพยากรธรรมชาติสิ่งแวดล้อมและระบบนิเวศอย่างยั่งยืน
๘. การพัฒนาด้านการเมืองและการบริหารตามหลักการบริหารจัดการบ้านเมืองที่ดีโดยคำนึงถึงการมีส่วนร่วมของประชาชน
๙. การส่งเสริมและพัฒนากิจการกองทุน และการค้าชายแดน
๑๐. การส่งเสริมการผลิตและการตลาดผลิตภัณฑ์จากไหมและผลิตภัณฑ์ชุมชน

๓. ประเด็นยุทธศาสตร์(Strategic Issues)

ประเด็นยุทธศาสตร์ที่ ๑ เมืองน่าอยู่และคุณภาพ ชีวิตที่ดี

เป้าประสงค์ (Goals)

๑. ประชาชนมีคุณภาพชีวิตที่ดีมีภูมิคุ้มกัน ทางสังคมที่เข้มแข็ง พึ่งพาตนเองได้ ๒. ประชาชนมีความมั่นคงและสังคมมีความสงบเรียบร้อย ๓. เด็กและเยาวชนได้รับการศึกษา เรียนรู้อย่างทั่วถึงและมีคุณภาพ ๔. ประชาชนมีสุขภาวะที่ดีและยั่งยืน ๕. พัฒนาโครงสร้างพื้นฐานให้ได้มาตรฐาน และทั่วถึง ๖. ส่งเสริมและสนับสนุนในการอนุรักษ์ ฟื้นฟูศิลปวัฒนธรรม จารีตประเพณี วิถีชีวิต ภูมิปัญญาท้องถิ่น ทรัพยากร- ธรรมชาติและสิ่งแวดล้อมในท้องถิ่นให้ มีความยั่งยืน ๗. สร้างสังคมและเศรษฐกิจฐานราก ให้เข้มแข็ง

กลยุทธ์ (Strategy)

๑. สนับสนุนและส่งเสริมการพัฒนาสถาบัน ครอบครัวให้มีความอบอุ่น
๒. ส่งเสริมการพัฒนาคุณภาพชีวิตใน กลุ่มเด็ก เยาวชน สตรี คนชรา คนพิการ และผู้ด้อยโอกาส ให้มีคุณภาพชีวิตที่ดี
๓. สร้างค่านิยม จิตสำนึกและพัฒนา ศิลธรรม คุณธรรม จริยธรรม ของเด็ก เยาวชน และประชาชน ๔. ส่งเสริมและบูรณาการด้านการศึกษา แบบองค์รวม
๕. ส่งเสริมการใช้วิถีชีวิตตามปรัชญา เศรษฐกิจพอเพียง
๖. ส่งเสริมและแก้ไขปัญหาด้านสาธารณสุข เพื่อให้ประชาชนมีสุขภาวะที่ดีและมี พลานามัยที่สมบูรณ์อย่างยั่งยืน

๗. พัฒนาและปรับปรุงโครงสร้างพื้นฐาน และสิ่งอำนวยความสะดวก
๘. ส่งเสริมการแก้ปัญหาครัวเรือนยากจน
๙. ส่งเสริมและสนับสนุนเพื่อยกระดับรายได้ และสร้างโอกาสในการประกอบอาชีพ
๑๐. ส่งเสริมและพัฒนาผลิตภัณฑ์หนึ่งตำบลหนึ่งผลิตภัณฑ์ และผลิตภัณฑ์ ชุมชน (OTOP)
๑๑. เสริมสร้างความมั่นคง ความสงบ เรียบร้อยและความปลอดภัยในชีวิต และทรัพย์สิน
๑๒. ส่งเสริมและสนับสนุนด้านการป้องกัน ปราบปราม พื้นฟู และแก้ไขปัญหายาเสพติด ปัญหาอาชญากรรม
๑๓. ส่งเสริมและสนับสนุนการป้องกันและ บรรเทาสาธารณภัย
๑๔. ส่งเสริมและสนับสนุนการจัดการขยะ และการลดมลพิษอย่างเป็นระบบ
๑๕. อนุรักษ์ พื้นฟู ระบบนิเวศ พื้นที่ป่าไม้ ทรัพยากรธรรมชาติและสิ่งแวดล้อม
๑๖. ส่งเสริมและสนับสนุนการอนุรักษ์ ศาสนา ศิลปวัฒนธรรม จารีตประเพณี วิถีชีวิตและภูมิปัญญาท้องถิ่น
๑๗. เสริมสร้างความมั่นคงและพัฒนาความสัมพันธ์อันดีกับประเทศเพื่อนบ้าน

ตัวชี้วัด

๑. ระดับความสำเร็จของการพัฒนาคุณภาพ ชีวิตและการแก้ไขปัญหายั่งยืน
๒. ระดับความสำเร็จในการเสริมสร้างคุณธรรม จริยธรรมแก่ประชาชน
๓. ร้อยละผู้ด้อยโอกาสได้รับสวัสดิการสังคม
๔. ระดับความสำเร็จของคุณภาพการศึกษาของ เยาวชน
๕. ร้อยละของชุมชนที่ได้รับการ ส่งเสริม/ สนับสนุนวิถีชีวิตเศรษฐกิจพอเพียง
๖. ระดับความสำเร็จของการพัฒนาคุณภาพ และการบริการด้านสาธารณสุข
๗. ร้อยละโครงสร้างพื้นฐานได้รับการพัฒนา และปรับปรุง
๘. ระดับความสำเร็จของการแก้ไขปัญหายาเสพติด จำนวนครัวเรือนยากจน ที่มีรายได้ ต่ำกว่าเกณฑ์ จปฐ.
๙. ระดับความสำเร็จของการพัฒนาทักษะด้าน อาชีพต่างๆ
๑๐. ร้อยละที่เพิ่มขึ้นของมูลค่าการค้าขาย ผลิตภัณฑ์ชุมชน (OTOP)
๑๑. ระดับความสำเร็จในการส่งเสริมให้เกิด ความสมานฉันท์และความสามัคคีของ ประชาชนภายในจังหวัด
๑๒. ระดับความสำเร็จในการป้องกันและปราบ ปรามและแก้ไขปัญหายาเสพติด ปัญหา อาชญากรรม
๑๓. ระดับความสำเร็จของกันป้องกันและ บรรเทาสาธารณภัย
๑๔. ปริมาณขยะและสิ่งปฏิกูลได้รับการจัดการ มีจำนวนลดลง
๑๕. ระดับความสำเร็จของการอนุรักษ์ พื้นฟู ระบบนิเวศ พื้นที่ป่าไม้ ทรัพยากรธรรมชาติ และสิ่งแวดล้อม
๑๖. ระดับความสำเร็จของการอนุรักษ์ ศาสนา ศิลปวัฒนธรรม จารีตประเพณี วิถีชีวิตและภูมิปัญญาท้องถิ่น
๑๗. ระดับความสำเร็จในการพัฒนา ความสัมพันธ์อันดีกับประเทศเพื่อนบ้าน

ประเด็นยุทธศาสตร์ที่ ๒ การพัฒนาการท่องเที่ยว และกีฬา

เป้าประสงค์ (Goals)

๑. ศูนย์กลางการท่องเที่ยวอารยธรรมขอม
๒. ยกระดับการพัฒนาการท่องเที่ยวและ สิ่งแวดล้อมให้เกิดความยั่งยืน
๓. ส่งเสริมและพัฒนาการค้าการลงทุน และการค้าชายแดน
๔. เชิดชูศิลปวัฒนธรรม จารีตประเพณี วิถีชีวิต ภูมิปัญญาท้องถิ่นเพื่อการ ท่องเที่ยวเชิงวัฒนธรรม
๕. อนุรักษ์และฟื้นฟูทรัพยากรธรรมชาติ และสิ่งแวดล้อมเพื่อการท่องเที่ยวเชิง นิเวศ
๖. ส่งเสริมความเป็นเลิศทางการกีฬา สู่กีฬามาตรฐานโลก

กลยุทธ์ (Strategy)

๑. ส่งเสริมให้เมืองบุรีรัมย์เป็นเมืองที่มีความ เป็นอัตลักษณ์
๒. พัฒนาโครงสร้างพื้นฐานและ การเชื่อมโยงด้านการท่องเที่ยว
๓. พัฒนาศักยภาพบุคลากรเพื่อการ ท่องเที่ยว
๔. พัฒนาสินค้าและบริการด้านการท่องเที่ยว
๕. ส่งเสริมการตลาดและการประชาสัมพันธ์ ด้านการท่องเที่ยว
๖. อนุรักษ์ พื้นฟู ศิลปวัฒนธรรม จารีต ประเพณีวิถีชีวิตและภูมิปัญญาท้องถิ่น เพื่อการท่องเที่ยวเชิงวัฒนธรรม
๗. ส่งเสริมและบูรณาการในการอนุรักษ์และ พื้นฟูทรัพยากรธรรมชาติและสิ่งแวดล้อม เพื่อความสมดุลทาง ธรรมชาติอย่างยั่งยืน และเพื่อการท่องเที่ยวเชิงนิเวศ
๘. ส่งเสริมและประสาน สร้างเครือข่าย ความร่วมมือกับภาคเอกชนหรือภาคส่วน อื่นๆเพื่อการค้า การลงทุน และ การท่องเที่ยวแบบเต็มรูปแบบ
๙. ส่งเสริมและพัฒนาการค้าการลงทุนและ การค้าชายแดน
๑๐. ส่งเสริมเยาวชนและประชาชนให้เป็น เลิศด้านการกีฬาสู่การพัฒนาอาชีพ
๑๑. ส่งเสริมกีฬาและส่งเสริมการท่องเที่ยว เชิงกีฬาทุกรูปแบบ

ตัวชี้วัด

๑. ระดับความสำเร็จของการพัฒนาคุณภาพ ด้านการท่องเที่ยวของจังหวัด
๒. ร้อยละของจำนวนแหล่งท่องเที่ยวที่ได้รับ การเผยแพร่ประชาสัมพันธ์
๓. ร้อยละที่เพิ่มขึ้นของรายได้จากการท่องเที่ยว
๔. โครงสร้างพื้นฐานด้านการท่องเที่ยวที่ได้รับ การพัฒนา
๕. จำนวนภูมิปัญญาท้องถิ่นที่ได้รับการเผยแพร่ และประชาสัมพันธ์ที่เพิ่มขึ้น
๖. ร้อยละที่เพิ่มขึ้นของทุนทางวัฒนธรรม ท้องถิ่นมาสร้างมูลค่าเพิ่มทางเศรษฐกิจ
๗. ระดับความสำเร็จในการพัฒนาและส่งเสริม การท่องเที่ยวเชิงนิเวศเพื่อการท่องเที่ยว
๘. ระดับความสำเร็จของการอนุรักษ์ฟื้นฟู ทรัพยากรธรรมชาติและสิ่งแวดล้อมเพื่อ การท่องเที่ยวอย่างต่อเนื่อง
๙. มีศูนย์ข้อมูลการค้าการลงทุนและ การท่องเที่ยว
๑๐. ร้อยละของมูลค่าการค้าชายแดนที่เพิ่มขึ้น
๑๑. ระดับความสำเร็จในการส่งเสริมด้านกีฬาแก่ เยาวชนและประชาชนทุกระดับ
๑๒. ร้อยละความสำเร็จของการพัฒนาและ ส่งเสริมกีฬา

ประเด็นยุทธศาสตร์ที่ ๓ การพัฒนาเกษตรกรรมและ อุตสาหกรรม

เป้าประสงค์ (Goals)

๑. สังคมเกษตรและอุตสาหกรรม มีความมั่นคง
๒. ผลิตภัณฑ์มวลรวมภาคการเกษตรและ อุตสาหกรรมเพิ่มขึ้น
๓. ศูนย์กลางพัฒนาเศรษฐกิจภายใต้ พื้นฐานของการผลิตสินค้าด้าน การเกษตรและอาหารปลอดภัย
๔. พัฒนโครงสร้างพื้นฐานด้าน การเกษตรให้ได้มาตรฐานและทั่วถึง

กลยุทธ์ (Strategy)

๑. พัฒนาและส่งเสริมการทำเกษตร อินทรีย์ อินทรีย์ชีวภาพ และเกษตร ปลอดภัย
๒. ส่งเสริมการลงทุนและปัจจัยเอื้อให้เกิด การลงทุน เพื่อพัฒนาศักยภาพ อุตสาหกรรมเกษตรและ

อุตสาหกรรม บริการ

๓. เพิ่มพูนทักษะการพัฒนาอาชีพด้าน เกษตรกรรมและอุตสาหกรรม
๔. ส่งเสริมและสนับสนุนการพัฒนาขีด ความสามารถในการแข่งขันเกษตร อุตสาหกรรมและแปรรูปอาหาร
๕. ส่งเสริมและพัฒนาศักยภาพการผลิต และการแปรรูปสินค้าเกษตรเพื่อสร้าง มูลค่าเพิ่ม
๖. ส่งเสริมและสนับสนุนการผลิตสินค้า เกษตรและอาหารปลอดภัย
๗. ยกกระดับสินค้าเกษตรให้เข้าสู่ระบบ มาตรฐานเพื่อก้าวสู่ตลาดโลก
๘. พัฒนาและปรับปรุงโครงสร้างพื้นฐาน ให้ได้มาตรฐานและมีความสะดวก ในด้านการเกษตรอย่างทั่วถึง
๙. ส่งเสริมการปลูกพืชเศรษฐกิจและ พืชพลังงาน
๑๐. ส่งเสริมการพัฒนามาตรฐานและ คุณภาพการผลิตใหม่และผลิตภัณฑ์ใหม่ แบบครบวงจร
๑๑. สนับสนุนให้มีการรวมกลุ่มการผลิตและ จำหน่าย
๑๒. ส่งเสริมและพัฒนาด้านการตลาด/การมี ตลาดกลางรองรับสินค้าเกษตร รวมถึง การนำระบบ IT มาใช้ด้าน

การตลาด

ตัวชี้วัด

๑. ระดับความสำเร็จในการส่งเสริมและ พัฒนาการทำเกษตรอินทรีย์ อินทรีย์ ชีวภาพ และเกษตรปลอดภัย
๒. จำนวนที่เพิ่มขึ้นของพื้นที่เกษตรอินทรีย์ เกษตรชีวภาพ และเกษตรปลอดภัย
๓. จำนวนกลุ่มของอุตสาหกรรมเกษตรที่ ได้รับการส่งเสริมการลงทุนและการพัฒนา ศักยภาพในการ

ประกอบการ

๔. จำนวนกลุ่มอาชีพที่ได้รับการเพิ่มพูนทักษะ อาชีพด้านต่างๆ
๕. ร้อยละของจำนวนสินค้าเกษตรที่ได้รับการ พัฒนาให้มีความปลอดภัยและมาตรฐาน
๖. ร้อยละของการลดปริมาณการใช้สารเคมี
๗. ร้อยละของสินค้าเกษตรกรรมได้รับการ พัฒนาและแปรรูปสินค้า
๘. ร้อยละโครงสร้างพื้นฐานด้านการเกษตร ที่ได้รับการพัฒนาและปรับปรุง
๙. ร้อยละของเกษตรกรที่ปลูกพืชเศรษฐกิจและ พืชพลังงาน
๑๐. ร้อยละของมูลค่าผลิตภัณฑ์ใหม่ที่เพิ่มขึ้น
๑๑. จำนวนตลาดกลางสินค้าชุมชน
๑๒. ส่งเสริมและพัฒนาด้านการตลาด/การมี ตลาดกลางรองรับสินค้าเกษตร รวมถึง การนำระบบ IT มาใช้ด้าน

การตลาดชุมชน

ประเด็นยุทธศาสตร์ที่ ๔ การพัฒนาขีดสมรรถนะองค์กร

เป้าประสงค์ (Goals)

๑. บุคลากรในองค์กรมีขีดสมรรถนะสูง
๒. ประชาชนมีความพึงพอใจในการรับ บริการจากหน่วยงาน
๓. องค์กรยึดหลักธรรมาภิบาลในการ บริหารจัดการ

กลยุทธ์ (Strategy)

๑. พัฒนาขีดสมรรถนะของบุคลากรให้มี ความพร้อมในการปฏิบัติหน้าที่ส่งเสริม การพัฒนาขององค์กรปกครอง

ส่วน ท้องถิ่น

๒. สร้างความรับผิดชอบและมีจิตสำนึก ต่อสังคม
๓. ออกแบบและพัฒนาระบบการ บริหารจัดการงานแบบบูรณาการ
๔. ส่งเสริมให้องค์กรและบุคลากรยึดหลัก ธรรมาภิบาลในการบริหารจัดการ
๕. ส่งเสริมให้องค์กรต่อต้านการทุจริต คอร์รัปชันทุกรูปแบบ

ตัวชี้วัด

1. ร้อยละของการบริการที่สามารถลดขั้นตอน และระยะเวลาให้บริการ
2. ร้อยละของบุคลากรที่มีส่วนร่วมในกิจกรรม การแลกเปลี่ยนเรียนรู้
3. ร้อยละของงานบริการที่ได้จัดทำมาตรฐาน หรือคู่มือการให้บริการ
4. ร้อยละของบุคลากรที่ผ่านระดับของขีด สมรรถนะที่ส่วนราชการกำหนด
5. ร้อยละของความครอบคลุม ถูกต้อง และ ทันสมัยของฐานข้อมูลที่สนับสนุนยุทธศาสตร์
6. ร้อยละของบุคลากรที่ได้รับการพัฒนาขีด สมรรถนะตามแผนพัฒนาบุคลากร
7. ร้อยละของงานที่บริหารจัดการอย่าง มีธรรมาภิบาล
8. ระดับความสำเร็จของการส่งเสริมองค์กร ให้ต่อต้านการทุจริตคอร์รัปชันและการ ประพฤติมิชอบ

๒.ยุทธศาสตร์ขององค์กรปกครองส่วนท้องถิ่น

วิสัยทัศน์ (Vision)

“สร้างความมั่นคงปลอดภัย ใส่ใจการศึกษา รักษาประเพณีและวัฒนธรรมท้องถิ่น มุ่งสู่สังคมคุณภาพชีวิตที่ดี มีเศรษฐกิจพอเพียงตามแนวพระราชดำริ”

พันธกิจการพัฒนาท้องถิ่น (Mission)

1. พัฒนาโครงสร้างพื้นฐานให้ได้มาตรฐาน และเพียงพอต่อความต้องการของประชาชน
2. เสริมสร้างคุณภาพชีวิตในสังคม จัดการศึกษาในท้องถิ่น พัฒนาระบบงานสาธารณสุข ชุมชน สร้างความปลอดภัยในชีวิตและทรัพย์สินแก่ประชาชน ขจัดปัญหายาเสพติด ส่งเสริมให้ประชาชนมีคุณธรรมและจริยธรรม ทำนุบำรุงพระพุทธศาสนา วัฒนธรรม ประเพณีของชาติและท้องถิ่นให้มีความโดดเด่นในชุมชน นำทุนทางสังคมและภูมิปัญญาท้องถิ่นร่วมพัฒนาชุมชน
3. พัฒนาระบบเศรษฐกิจฐานรากระดับชุมชนให้มีความเข้มแข็งเป็นพื้นฐานของปรัชญาเศรษฐกิจแบบพอเพียงตามแนวพระราชดำริ นำวิทยาการสมัยใหม่ผสมผสานกับแนวความคิดภูมิปัญญาท้องถิ่นมาปรับใช้ในพัฒนาด้านเกษตรกรรมแก่ประชาชน
4. พัฒนาสภาพแวดล้อมในชุมชน ให้มีความน่าอยู่ให้เกิดขึ้นในชุมชน
5. การบริหารจัดการองค์กร เน้นหลักธรรมาภิบาล ส่งเสริมการมีส่วนร่วมของประชาชน เพื่อให้เกิดประโยชน์สูงสุดแก่ประชาชน

ยุทธศาสตร์และแนวทางการพัฒนา

1. ยุทธศาสตร์การพัฒนาโครงสร้างพื้นฐาน ๒ แนวทางการพัฒนา ได้แก่
 - (๑) ก่อสร้าง ปรับปรุง บำรุงรักษาถนน ทาง/ท่อระบายน้ำ สะพาน อื่นๆ
 - (๒) พัฒนาระบบสาธารณูปโภค และสาธารณูปการขั้นพื้นฐาน
2. ยุทธศาสตร์การพัฒนาเศรษฐกิจชุมชน ๒ แนวทางการพัฒนา ได้แก่
 - (๑) ส่งเสริมเศรษฐกิจชุมชน
 - (๒) ส่งเสริมอาชีพให้แก่ประชาชน
3. ยุทธศาสตร์การพัฒนาคุณภาพชีวิต ๘ แนวทางการพัฒนา ได้แก่
 - (๑) ส่งเสริมการจัดการศึกษาเด็กเล็กก่อนเกณฑ์ในท้องถิ่น
 - (๒) ส่งเสริมการศึกษาในท้องถิ่น
 - (๓) ส่งเสริมการอนุรักษ์จารีตประเพณี วัฒนธรรม และภูมิปัญญาชาวบ้าน
 - (๔) ส่งเสริมสาธารณสุขของท้องถิ่น

- (๕) ส่งเสริมการจัดสวัสดิการ และการสังคมสงเคราะห์
- (๖) ส่งเสริมการกีฬา และนันทนาการ
- (๗) ส่งเสริมการป้องกัน และแก้ไขปัญหายาเสพติด
- (๘) ส่งเสริมการป้องกันและบรรเทาสาธารณภัยในท้องถิ่น

๔. ส่งเสริมการอนุรักษ์ทรัพยากรธรรมชาติและสิ่งแวดล้อม ๒ แนวทางการพัฒนา

ได้แก่

- (๑) เสริมสร้างจิตสำนึกต่อปัญหาด้านสิ่งแวดล้อม
- (๒) ปรับปรุงภูมิทัศน์แวดล้อมท้องถิ่น

๕. ยุทธศาสตร์การบริหารกิจการบ้านเมืองที่ดี ๒ แนวทางการพัฒนา ได้แก่

- (๑) ส่งเสริมการมีส่วนร่วมของภาคประชาชน
- (๒) ส่งเสริมศักยภาพองค์กร เพื่อเพิ่มขีดความสามารถในการพัฒนาท้องถิ่น

แผนยุทธศาสตร์การพัฒนา (พ.ศ.๒๕๖๑-๒๕๖๕) องค์การบริหารส่วนตำบลเมืองโพธิ์

- ยุทธศาสตร์ ๑. ยุทธศาสตร์การพัฒนาด้านโครงสร้างพื้นฐาน
- พันธกิจ พัฒนาโครงสร้างพื้นฐานให้ได้มาตรฐานและเพียงพอต่อความต้องการของประชาชน
- เป้าประสงค์ โครงสร้างพื้นฐานที่มีมาตรฐาน และเพียงพอต่อความต้องการของประชาชน
- ตัวชี้วัดระดับเป้าประสงค์
- ๑.มีแหล่งน้ำไว้อุปโภคบริโภคเพียงพอ
 - ๒.ถนน/ทาง มีมาตรฐานพร้อมใช้งาน
 - ๓.ท่อระบายน้ำ สะพาน อื่นๆ มีความพร้อมในการใช้งาน

กลยุทธ์/แนวทางการพัฒนาและตัวชี้วัดระดับกลยุทธ์

กลยุทธ์/แนวทางการพัฒนา	ตัวชี้วัดระดับกลยุทธ์
๑.ก่อสร้างปรับปรุง บำรุงรักษาถนน ทาง/ท่อระบายน้ำ สะพาน อื่นๆ	๑.จำนวนถนน / ทาง ที่ได้รับการปรับปรุงหรือที่เพิ่มขึ้น ๒.ท่อระบายน้ำ สะพาน อื่นๆ ที่ได้รับการปรับปรุงหรือเพิ่มขึ้น
๒. พัฒนาระบบสาธารณูปโภคและสาธารณูปการขั้นพื้นฐาน	๑.จำนวนแหล่งน้ำที่ได้รับการปรับปรุงและพัฒนาเพิ่มขึ้น

หน่วยงานรับผิดชอบหลัก

กองช่าง

ความเชื่อมโยง

ยุทธศาสตร์จังหวัด

ประเด็นยุทธศาสตร์ที่ ๑ เมืองน่าอยู่และคุณภาพชีวิต

กลยุทธ์ของการพัฒนาขององค์กรปกครองส่วนท้องถิ่นในเขตจังหวัดบุรีรัมย์

ข้อ ๗. พัฒนาและปรับปรุงโครงสร้างพื้นฐาน และสิ่งอำนวยความสะดวก

- ยุทธศาสตร์ ๒. ยุทธศาสตร์การพัฒนาด้านเศรษฐกิจ
- พันธกิจ พัฒนาระบบเศรษฐกิจฐานรากระดับชุมชนให้มีความเข้มแข็งเป็นพื้นฐานของปรัชญาเศรษฐกิจแบบพอเพียงตามแนวพระราชดำริ นำวิทยาการสมัยใหม่ผสมผสานกับแนวคิดภูมิปัญญาท้องถิ่นมาปรับใช้ในพัฒนาด้านเกษตรกรรมแก่ประชาชน
- เป้าประสงค์ เศรษฐกิจฐานรากระดับชุมชนเข้มแข็งเป็นไปตามหลักปรัชญาเศรษฐกิจแบบพอเพียงตามแนวพระราชดำริ แนวทางเกษตรแบบวิทยาการสมัยใหม่ผสมผสานกับภูมิปัญญาท้องถิ่น
- ตัวชี้วัดระดับเป้าประสงค์

ประชาชนมีสังคมเกษตรที่มีความมั่นคงเข้มแข็งพึ่งพาตนเองได้

กลยุทธ์/แนวทางการพัฒนาและตัวชี้วัดระดับกลยุทธ์

กลยุทธ์/แนวทางการพัฒนา	ตัวชี้วัดระดับกลยุทธ์
๑. ส่งเสริมเศรษฐกิจชุมชน	๑. จำนวนแหล่งเรียนรู้เพิ่มขึ้น ๒. ร้อยละของชุมชนที่ได้รับการส่งเสริม/สนับสนุนการปรับแผนชุมชนด้วยกระบวนการมีส่วนร่วมตามแนวทางปรัชญาเศรษฐกิจพอเพียง ๓. จำนวนหมู่บ้านเศรษฐกิจพอเพียงต้นแบบ
๒. ส่งเสริมอาชีพให้แก่ประชาชน	๑. จำนวนหมู่บ้านที่รายได้เพิ่มขึ้น

หน่วยงานรับผิดชอบหลัก

- สำนักปลัด อบต.

ความเชื่อมโยง

ยุทธศาสตร์จังหวัด

ประเด็นยุทธศาสตร์ที่ ๑ เมืองน่าอยู่และคุณภาพชีวิต

กลยุทธ์ของการพัฒนาขององค์กรปกครองส่วนท้องถิ่นในเขตจังหวัดบุรีรัมย์

ข้อ ๕. ส่งเสริมการใช้วิถีชีวิตตามปรัชญา เศรษฐกิจพอเพียง

ข้อ ๘. ส่งเสริมการแก้ปัญหาครัวเรือนยากจน

ข้อ ๙. ส่งเสริมและสนับสนุนเพื่อยกระดับรายได้ และสร้างโอกาสในการประกอบอาชีพ

ข้อ ๑๐. ส่งเสริมและพัฒนาผลิตภัณฑ์หนึ่งตำบลหนึ่งผลิตภัณฑ์ และผลิตภัณฑ์ ชุมชน (OTOP)

ประเด็นยุทธศาสตร์ที่ ๓ การพัฒนาเกษตรกรรมและอุตสาหกรรม

กลยุทธ์ของการพัฒนาขององค์กรปกครองส่วนท้องถิ่นในเขตจังหวัดบุรีรัมย์

ข้อ ๓. เพิ่มพูนทักษะการพัฒนาอาชีพด้าน เกษตรกรรมและอุตสาหกรรม

ข้อ ๔. ส่งเสริมและสนับสนุนการพัฒนาขีด ความสามารถในการแข่งขันเกษตร อุตสาหกรรมและแปรรูป

อาหาร

ยุทธศาสตร์ ๓. ยุทธศาสตร์การพัฒนาคุณภาพชีวิต
พันธกิจ เสริมสร้างคุณภาพชีวิตในสังคม จัดการศึกษาในท้องถิ่น พัฒนาระบบงานสาธารณสุข
ชุมชน สร้างความปลอดภัยในชีวิตและทรัพย์สินแก่ประชาชน จัดปัญหาเสพติด ส่งเสริมให้
ประชาชนมีคุณธรรมและจริยธรรม ทำนุบำรุงพระพุทธศาสนา วัฒนธรรม ประเพณีของชาติและ
ท้องถิ่นให้มีความโดดเด่นในชุมชน นำทุนทางสังคมและภูมิปัญญาท้องถิ่นร่วมพัฒนาชุมชน

เป้าประสงค์ คุณภาพชีวิตเด็ก สตรี ผู้สูงอายุ อยู่ดีมีสุข ประชาชนมีการศึกษาในระดับขั้นพื้นฐาน มีระบบการ
ให้บริการสาธารณสุขชุมชนที่พร้อม ประชาชนมีความปลอดภัยในชีวิตและทรัพย์สิน ปราศจากปัญหา
ยาเสพติด ประชาชนมีคุณธรรม จริยธรรม พระพุทธศาสนา วัฒนธรรม ประเพณีของชาติและท้องถิ่น
มีความเจริญ สร้างสังคมมีคุณภาพ

ตัวชี้วัดระดับเป้าประสงค์

ประชาชนมีคุณภาพชีวิตที่ดี มีมั่นคงเข้มแข็งพึ่งพาตนเองได้

กลยุทธ์/แนวทางการพัฒนาและตัวชี้วัดระดับกลยุทธ์

กลยุทธ์/แนวทางการพัฒนา	ตัวชี้วัดระดับกลยุทธ์
๑. ส่งเสริมการจัดการศึกษาเด็กเล็กก่อนเกณฑ์	เด็กเล็กก่อนเกณฑ์ในท้องถิ่นมีพลาตามัยที่สมบูรณ์
๒. ส่งเสริมการศึกษาในท้องถิ่น	เด็กได้รับการศึกษาเรียนรู้อย่างทั่วถึงและมีคุณภาพมากขึ้น
๓. ส่งเสริมการอนุรักษ์จารีตประเพณี วัฒนธรรม และภูมิปัญญาชาวบ้าน	จารีตประเพณีวัฒนธรรม และภูมิปัญญาชาวบ้านได้รับการส่งเสริม
๔. ส่งเสริมสาธารณสุขของท้องถิ่น	ประชากรได้รับการดูแลทางสาธารณสุข
๕. ส่งเสริมการจัดสวัสดิการ และการสังคมสงเคราะห์	ร้อยละผู้ด้อยโอกาสได้รับสวัสดิการสังคมเพิ่มขึ้น
๖. ส่งเสริมการกีฬาและนันทนาการ	ประชาชนมีอุปกรณ์ สถานที่ออกกำลังกายเพิ่มขึ้น
๗. ส่งเสริมการป้องกันและแก้ไขปัญหายาเสพติด	การลดปริมาณเด็กและเยาวชนติดยาเสพติด
๘. ส่งเสริมการป้องกันและบรรเทาสาธารณภัยในท้องถิ่น	สังคมมีความปลอดภัยในชีวิตและทรัพย์สิน

หน่วยงานรับผิดชอบหลัก

- สำนักปลัด อบต.
- ส่วนการศึกษา

ความเชื่อมโยง

ยุทธศาสตร์จังหวัด

ประเด็นยุทธศาสตร์ที่ ๑ เมืองน่าอยู่และคุณภาพชีวิต
กลยุทธ์ของการพัฒนาขององค์กรปกครองส่วนท้องถิ่นในเขตจังหวัดบุรีรัมย์
ข้อ ๑. สนับสนุนและส่งเสริมการพัฒนาสถาบัน ครอบครัวให้มีความอบอุ่น

ข้อ ๒. ส่งเสริมการพัฒนาคุณภาพชีวิตใน กลุ่มเด็ก เยาวชน สตรี คนชรา คนพิการ และผู้ด้อยโอกาส ให้มีคุณภาพชีวิตที่ดี

ข้อ ๓. สร้างค่านิยม จิตสำนึกและพัฒนา ศีลธรรม คุณธรรม จริยธรรม ของเด็ก เยาวชน และประชาชน

ข้อ ๔. ส่งเสริมและบูรณาการด้านการศึกษา แบบองค์รวม

ข้อ ๖. ส่งเสริมและแก้ไขปัญหาด้านสาธารณสุข เพื่อให้ประชาชนมีสุขภาวะที่ดีและมี พละนาามัยที่สมบูรณ์อย่างยั่งยืน

ข้อ ๘. ส่งเสริมการแก้ปัญหาครัวเรือนยากจน

ข้อ ๑๑. เสริมสร้างความมั่นคง ความสงบ เรียบร้อยและความปลอดภัยในชีวิต และทรัพย์สิน

ข้อ ๑๒. ส่งเสริมและสนับสนุนด้านการป้องกัน ปราบปราม ฟื้นฟู และแก้ไขปัญหา ยาเสพติด ปัญหา

อาชญากรรม

ข้อ ๑๓. ส่งเสริมและสนับสนุนการป้องกันและ บรรเทาสาธารณภัย

ข้อ ๑๖. ส่งเสริมและสนับสนุนการอนุรักษ์ ศาสนา ศิลปวัฒนธรรม จารีตประเพณี วิถีชีวิตและภูมิ

ปัญญาท้องถิ่น

ประเด็นยุทธศาสตร์ที่ ๒ การพัฒนาการท่องเที่ยวและกีฬา

กลยุทธ์ของการพัฒนาขององค์กรปกครองส่วนท้องถิ่นในเขตจังหวัดบุรีรัมย์

ข้อ ๗. ส่งเสริมและบูรณาการในการอนุรักษ์และ ฟื้นฟูทรัพยากรธรรมชาติและสิ่งแวดล้อม เพื่อความสมดุลทางธรรมชาติอย่างยั่งยืน และเพื่อการท่องเที่ยวเชิงนิเวศ

ยุทธศาสตร์ ๔. ยุทธศาสตร์ส่งเสริมการอนุรักษ์ทรัพยากรธรรมชาติและสิ่งแวดล้อม
 พันธกิจ พัฒนาสภาพแวดล้อมในชุมชนให้มีความน่าอยู่ให้เกิดขึ้นในชุมชน
 เป้าประสงค์ สภาพแวดล้อมในชุมชนสะอาดมีความเป็นระเบียบเรียบร้อย สร้างความน่าอยู่ให้เกิดขึ้นในชุมชน
 ตัวชี้วัดระดับเป้าประสงค์
 ประชาชนเรียนรู้การจัดการทรัพยากรและสิ่งแวดล้อม

กลยุทธ์/แนวทางการพัฒนาและตัวชี้วัดระดับกลยุทธ์

กลยุทธ์/แนวทางการพัฒนา	ตัวชี้วัดระดับกลยุทธ์
๑.ส่งเสริมการสร้างจิตสำนึก และตระหนัก ต่อปัญหาด้านสิ่งแวดล้อม	ประชาชนมีความรู้เกี่ยวกับทรัพยากรธรรมชาติและ สิ่งแวดล้อมเพิ่มขึ้น
๒.ส่งเสริมการปรับปรุงภูมิทัศน์แวดล้อม ท้องถิ่น	ภูมิทัศน์น่าอยู่มากกว่าเดิม

หน่วยงานรับผิดชอบหลัก

- กองช่าง
- สำนักปลัด อบต.

ความเชื่อมโยง

ยุทธศาสตร์จังหวัด

ประเด็นยุทธศาสตร์ที่ ๑ เมืองน่าอยู่และคุณภาพชีวิตที่ดี

กลยุทธ์ของการพัฒนาขององค์กรปกครองส่วนท้องถิ่นในเขตจังหวัดบุรีรัมย์

ข้อ ๑๔. ส่งเสริมและสนับสนุนการจัดการขยะ และการลดมลพิษอย่างเป็นระบบ

ข้อ ๑๕. อนุรักษ์ ฟื้นฟู ระบบนิเวศ พื้นที่ป่าไม้ ทรัพยากรธรรมชาติและสิ่งแวดล้อม

ประเด็นยุทธศาสตร์ที่ ๒ การพัฒนาการท่องเที่ยวและกีฬา

กลยุทธ์ของการพัฒนาขององค์กรปกครองส่วนท้องถิ่นในเขตจังหวัดบุรีรัมย์

ข้อ ๗. ส่งเสริมและบูรณาการในการอนุรักษ์และ ฟื้นฟูทรัพยากรธรรมชาติและสิ่งแวดล้อม เพื่อความ

สมดุลทางธรรมชาติอย่างยั่งยืน และเพื่อการท่องเที่ยวเชิงนิเวศ

ประเด็นยุทธศาสตร์ที่ ๔ การพัฒนาขีดสมรรถนะองค์กร

กลยุทธ์ของการพัฒนาขององค์กรปกครองส่วนท้องถิ่นในเขตจังหวัดบุรีรัมย์

ข้อ ๕. ส่งเสริมให้องค์กรต่อต้านการทุจริต คอร์รัปชันทุกรูปแบบ

ยุทธศาสตร์ ๕. ยุทธศาสตร์การบริหารกิจการบ้านเมืองที่ดี
 พันธกิจ การบริหารจัดการองค์กร เน้นหลักธรรมาภิบาล ส่งเสริมการมีส่วนร่วมของประชาชน เพื่อให้เกิด
 ประโยชน์สูงสุดแก่ประชาชน
 เป้าประสงค์ การบริหารจัดการตามหลักธรรมาภิบาล ประชาชนมีส่วนร่วม ทำให้เกิดประโยชน์สูงสุดแก่ประชาชน

ตัวชี้วัดระดับเป้าประสงค์

ประชาชนได้รับการบริการที่สะดวกรวดเร็วกว่าเดิม

กลยุทธ์/แนวทางการพัฒนาและตัวชี้วัดระดับกลยุทธ์

กลยุทธ์/แนวทางการพัฒนา	ตัวชี้วัดระดับกลยุทธ์
๑. ส่งเสริมการมีส่วนร่วมของภาคประชาชน	ร้อยละของความครอบคลุม ถูกต้องและทันสมัยของฐานข้อมูลที่น่าสนับสนุนยุทธศาสตร์
๒. ส่งเสริมศักยภาพองค์กร เพื่อเพิ่มขีดความสามารถในการพัฒนาท้องถิ่น	๑. ร้อยละของการบริการที่สามารถลดขั้นตอนและระยะเวลาให้บริการ ๒. ร้อยละของงานบริการที่ได้จัดทำมาตรฐานหรือคู่มือการให้บริการ

หน่วยงานรับผิดชอบหลัก

- สำนักปลัดองค์การบริหารส่วนตำบล

ความเชื่อมโยง

ยุทธศาสตร์จังหวัด

ประเด็นยุทธศาสตร์ที่ ๔ การพัฒนาขีดสมรรถนะองค์กร

กลยุทธ์ของการพัฒนาขององค์กรปกครองส่วนท้องถิ่นในเขตจังหวัดบุรีรัมย์

ข้อ ๒. สร้างความรับผิดชอบต่อสังคมและมีจิตสำนึก ต่อสังคม

ข้อ ๓. ออกแบบและพัฒนาระบบการ บริหารจัดการงานแบบบูรณาการ

ข้อ ๔. ส่งเสริมให้องค์กรและบุคลากรยึดหลัก ธรรมาภิบาลในการบริหารจัดการ

จุดยืนทางยุทธศาสตร์ (Positioning) ขององค์การบริหารส่วนตำบลเมืองโพธิ์

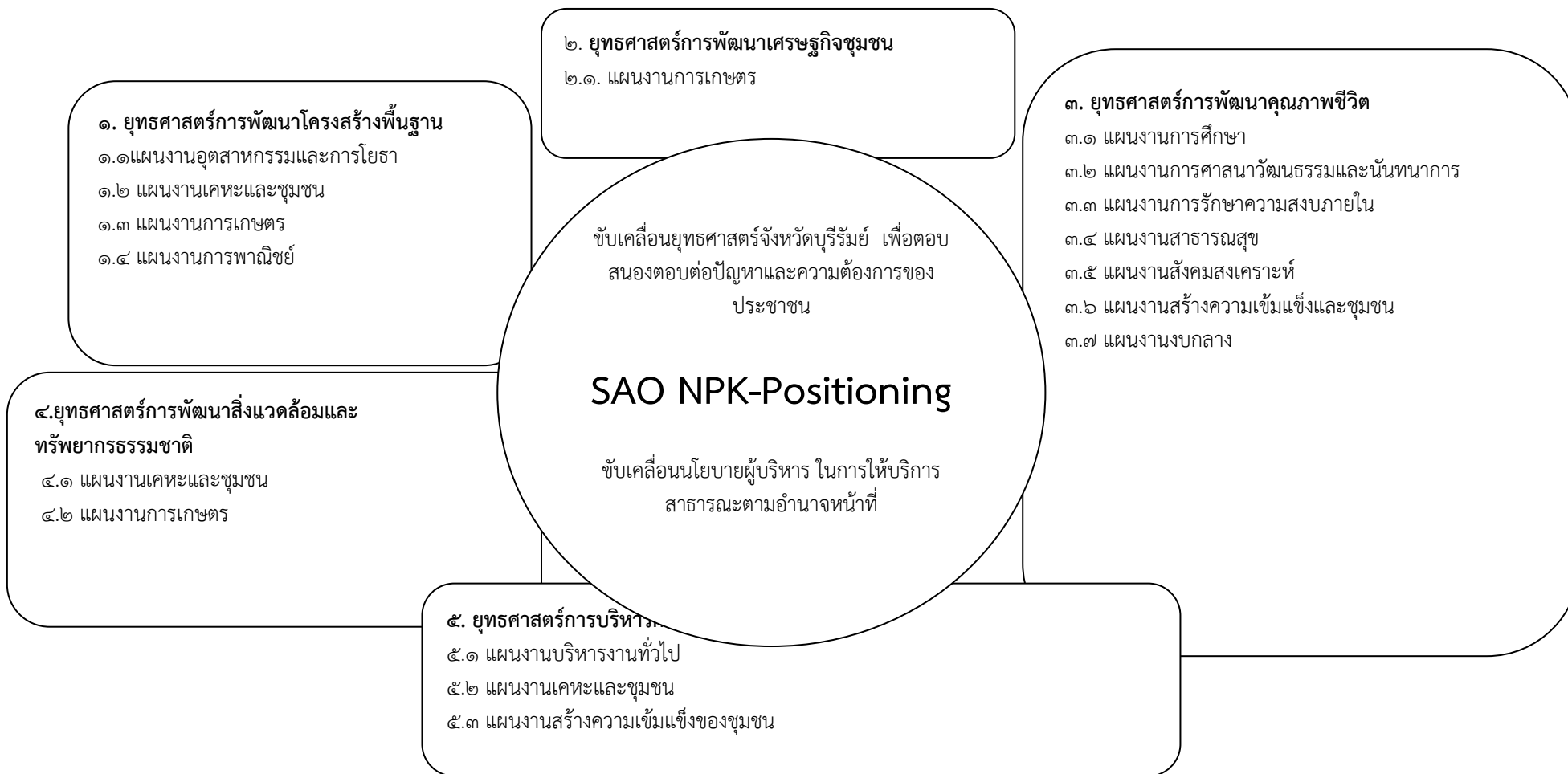

ความเชื่อมโยงยุทธศาสตร์จังหวัดกับยุทธศาสตร์การพัฒนาขององค์การบริหารส่วนตำบลเมืองโพธิ์
โครงการความเชื่อมโยงแผนยุทธศาสตร์การพัฒนาองค์การบริหารส่วนตำบลเมืองโพธิ์

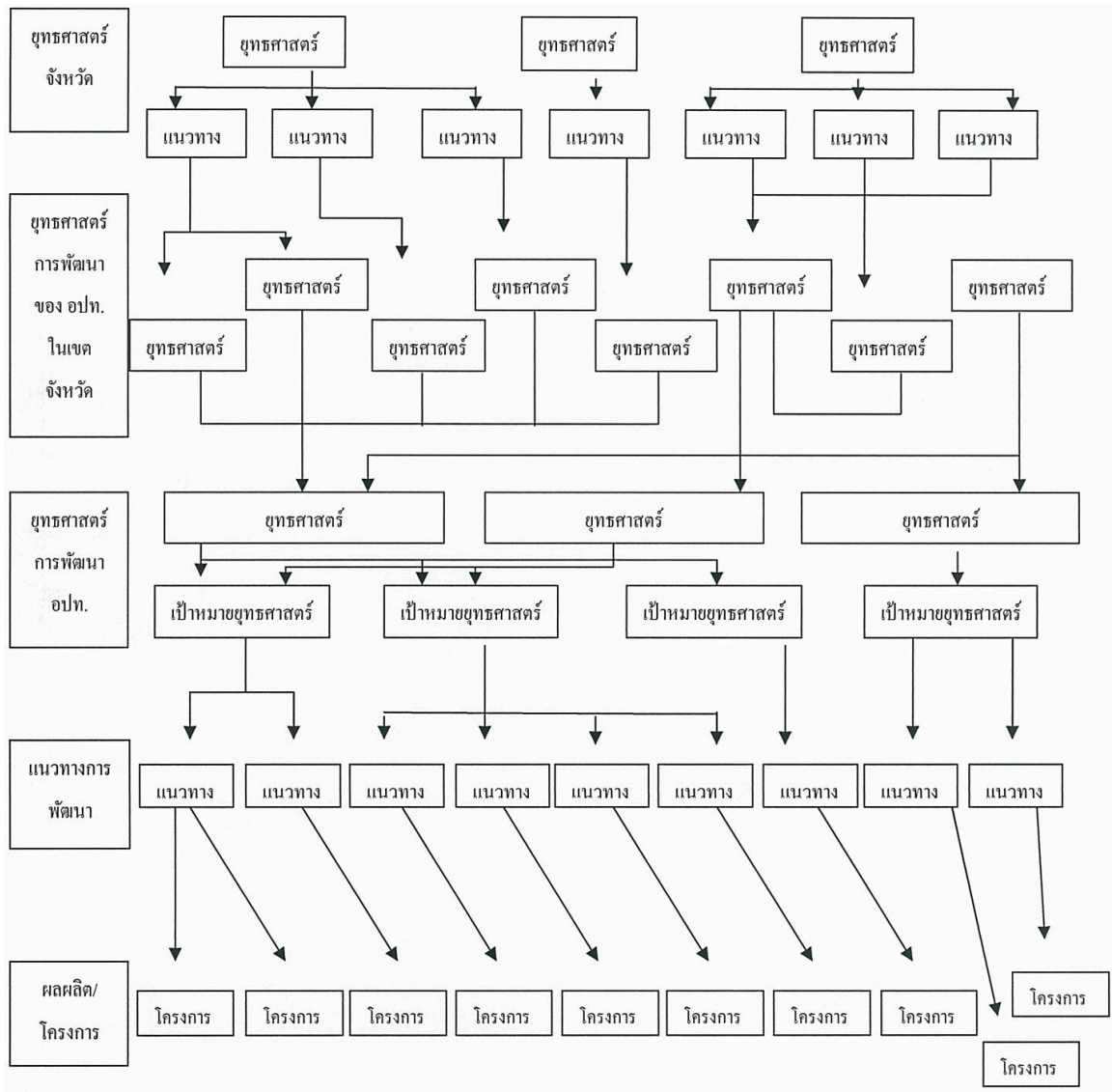

๓. การวิเคราะห์เพื่อพัฒนาท้องถิ่น

๓.๑ การวิเคราะห์กรอบการจัดทำยุทธศาสตร์ขององค์กรปกครองส่วนท้องถิ่น

ปัจจัยและสถานการณ์เปลี่ยนแปลงที่มีผลต่อการพัฒนา

ผลการวิเคราะห์ปัญหาและความต้องการของประชาชนในท้องถิ่นตามประเด็นการพัฒนาท้องถิ่น ผลการลงพื้นที่ประชาคมหมู่บ้านและประชาคมตำบลสรุปได้ดังนี้

๑. จุดแข็งของหมู่บ้าน (ศักยภาพ = ความสามารถของหมู่บ้าน)

ด้านเศรษฐกิจ

๑. สภาพพื้นที่ในหมู่บ้านมีความเหมาะสมในการพัฒนาอาชีพทางด้านเกษตรกรรมผสมผสานระหว่างวิทยาการสมัยใหม่กับภูมิปัญญาท้องถิ่น

๒. ประชาชนมีความสนใจเกี่ยวกับการประกอบอาชีพเสริมมากขึ้น เพื่อการเพิ่มรายได้ให้แก่ครอบครัว

ด้านสังคม

๑. ประชาชนในหมู่บ้านเริ่มมีความต้องการพัฒนาตนเองในด้านการศึกษามากขึ้น

๒. ภาวะปัญหาทางเศรษฐกิจของประเทศปัจจุบันทำให้ประชาชนเริ่มหันมาประกอบอาชีพทางการเกษตรจึงทำให้มีลักษณะเป็นสังคมชนบทเพิ่มขึ้น

๓. ประชาชนและเยาวชนในหมู่บ้านมีความต้องการที่จะพัฒนาหมู่บ้านและตระหนักต่อปัญหา ทางสังคม

ด้านทรัพยากรธรรมชาติและสิ่งแวดล้อม

๑. หมู่บ้านยังมีความอุดมสมบูรณ์ทางด้านทรัพยากรธรรมชาติ โดยมุ่งเน้นการพัฒนาเชิงอนุรักษ์ทรัพยากรธรรมชาติ

๒. พื้นที่ภายในหมู่บ้านมีความเพียงพอต่อการปรับปรุงสภาพแวดล้อมภายในชุมชน

ด้านความมั่นคงและความสงบเรียบร้อย

๑. หมู่บ้านเป็นสังคมชนบท มีส่วนมุ่งเน้นการสร้างความเข้มแข็งของชุมชน เพื่อการสร้างความมั่นคงและความเรียบร้อยภายในหมู่บ้าน

๒. สภาพปัญหาทางสังคมปัจจุบันทำให้ประชาชนเริ่มมุ่งเน้น และสนับสนุนการรักษาความปลอดภัยภายในหมู่บ้าน

ด้านการบริหารจัดการ

๑. หมู่บ้านเป็นสังคมเกษตรกรรมเป็นพื้นฐานที่ส่งผลมีการบริหารจัดการชุมชนในรูปแบบที่เรียบง่ายเพื่อให้สอดคล้องกับสภาพสังคมเป็นหลัก

๒. การพัฒนาหมู่บ้านในปัจจุบัน ประชาชนในชุมชนเริ่มให้ความสนใจในการบริหารจัดการชุมชนมากขึ้น

๒. จุดอ่อนของหมู่บ้าน(ปัญหา/อุปสรรค)

ด้านเศรษฐกิจ

ประชาชนส่วนใหญ่ประกอบอาชีพด้านเกษตรกรรมเป็นหลัก (ทำนา) ไม่มีการส่งเสริมอาชีพในด้านอื่นๆ แนวทางการบริหารจัดการกลุ่มอาชีพขาดการดำเนินการอย่างต่อเนื่อง ทำให้ครัวเรือนในหมู่บ้านมีรายได้เฉลี่ยในระดับต่ำกว่าสภาพการครองชีพในภาวะปัจจุบัน

ด้านสังคม

๑. ระดับการศึกษาของประชาชนส่วนมากยังอยู่ในระดับต่ำ

๒. ครอบครัวขาดความอบอุ่นอันเนื่องมาจากการโยกย้ายถิ่นฐานเพื่อการทำมาหากินในสังคมเมือง

๓. ประชาชนและเยาวชนในหมู่บ้าน ยังขาดความรู้ความเข้าใจในการพัฒนาหมู่บ้าน และปัญหาทางสังคม

๔. ความหลากหลายของการใช้ความรุนแรง ส่งผลกระทบต่อหมู่บ้านมากขึ้นเรื่อยๆ

ด้านทรัพยากรธรรมชาติและสิ่งแวดล้อม

1. ประชาชนขาดการเอาใจใส่ในปัญหาด้านทรัพยากรธรรมชาติและสิ่งแวดล้อม
2. สภาพหมู่บ้านมีความเป็นอยู่แออัดก่อให้เกิดปัญหาเกี่ยวกับสภาพแวดล้อมภายในหมู่บ้าน

ด้านความมั่นคงและความสงบเรียบร้อย

1. ประชาชนไม่ใส่ใจต่อการรักษาความสงบเรียบร้อยภายในหมู่บ้าน
2. หมู่บ้านยังไม่มีมาตรการในด้านความมั่นคง และความสงบเรียบร้อย

ด้านการบริหารจัดการ

1. การบริหารจัดการในชุมชนขาดการประสานงานการวางแผนเนื่องจากการขาดความรู้ความเข้าใจในการบริหารจัดการชุมชน
2. หมู่บ้านเป็นสังคมเกษตรกรรม แนวทางการบริหารจัดการชุมชน ยังไม่สามารถปรับเปลี่ยนให้สอดคล้องกับสภาพสังคมในปัจจุบัน

2. จุดแข็งของหมู่บ้าน (ศักยภาพ = ความสามารถของหมู่บ้าน)

ด้านเศรษฐกิจ

1. สภาพพื้นที่ในหมู่บ้านมีความเหมาะสมในการพัฒนาอาชีพทางด้านเกษตรกรรมผสมผสานระหว่างวิทยาการสมัยใหม่กับภูมิปัญญาท้องถิ่น
2. ประชาชนมีความสนใจเกี่ยวกับการประกอบอาชีพเสริมมากขึ้น เพื่อการเพิ่มรายได้ให้แก่ครอบครัว

ด้านสังคม

1. ประชาชนในหมู่บ้านเริ่มมีความต้องการพัฒนาตนเองในด้านการศึกษามากขึ้น
2. ภาวะปัญหาทางเศรษฐกิจของประเทศปัจจุบันทำให้ประชาชนเริ่มหันมาประกอบอาชีพทางการเกษตรจึงทำให้มีลักษณะเป็นสังคมชนบทเพิ่มขึ้น

3. ประชาชนและเยาวชนในหมู่บ้านมีความต้องการที่จะพัฒนาหมู่บ้านและตระหนักต่อปัญหา ทางสังคม

ด้านทรัพยากรธรรมชาติและสิ่งแวดล้อม

1. หมู่บ้านยังมีความอุดมสมบูรณ์ทางด้านทรัพยากรธรรมชาติ โดยมุ่งเน้นการพัฒนาเชิงอนุรักษ์ทรัพยากรธรรมชาติ

2. พื้นที่ภายในหมู่บ้านมีความเพียงพอต่อการปรับปรุงสภาพแวดล้อมภายในชุมชน

ด้านความมั่นคงและความสงบเรียบร้อย

1. หมู่บ้านเป็นสังคมชนบท มีส่วนมุ่งเน้นการสร้างเสริมความเข้มแข็งของชุมชน เพื่อการสร้าง ความมั่นคง และความเรียบร้อยภายในหมู่บ้าน
2. สภาพปัญหาทางสังคมปัจจุบันทำให้ประชาชนเริ่มมุ่งเน้น และสนับสนุนการรักษาความปลอดภัยภายในหมู่บ้าน

ด้านการบริหารจัดการ

1. หมู่บ้านเป็นสังคมเกษตรกรรมเป็นพื้นฐานที่ส่งผลมีการบริหารจัดการชุมชนในรูปแบบ ที่เรียบง่ายเพื่อให้สอดคล้องกับสภาพสังคมเป็นหลัก
2. การพัฒนาหมู่บ้านในปัจจุบัน ประชาชนในชุมชนเริ่มให้ความสนใจในการบริหารจัดการชุมชนมากขึ้น

๓.ทิศทางการพัฒนาหมู่บ้านในอนาคต (วิเคราะห์จากความรู้ ความสามารถ หรือสิ่งที่มีอยู่ของหมู่บ้าน เพื่อกำหนดสิ่งที่ต้องการให้เกิดขึ้นในอนาคต เช่นการพัฒนาเป็นหมู่บ้านท่องเที่ยว/หมู่บ้านมีรายได้เพิ่มขึ้น /หมู่บ้านมีความสงบเรียบร้อยปลอดภัยจากสิ่งเสพติด เป็นต้น)

๑.เน้นการพัฒนาโครงสร้างพื้นฐานในหมู่บ้าน เพื่ออำนวยความสะดวกและรองรับการให้บริการประชาชนภายในหมู่บ้าน

๒.เน้นการพัฒนาสังคมและชุมชนในเชิงลักษณะสังคมสมานฉันท์ มีความเอื้ออาทรต่อกันและกันของประชาชนภายในหมู่บ้าน

๓.เน้นการรักษาความสงบเรียบร้อยภายในหมู่บ้าน เพื่อสร้างความมั่นคงและความเรียบร้อยในสังคม

๔.เน้นการพัฒนาเชิงอนุรักษ์ทรัพยากรธรรมชาติและสิ่งแวดล้อมมุ่งพัฒนาสังคมเกษตรกรรมแบบพอเพียงภายในหมู่บ้าน

๓.๒ การประเมินสถานการณ์สภาพแวดล้อมภายนอกที่เกี่ยวข้อง

ในการจัดทำแผนพัฒนาท้องถิ่นสี่ปีขององค์การบริหารส่วนตำบลเมืองโพธิ์ นั้น ได้ทำการประเมินสถานการณ์สภาพแวดล้อมภายนอกที่เกี่ยวข้อง ซึ่งมีรายละเอียดดังนี้

สถานการณ์สภาพแวดล้อมภายนอกที่เกี่ยวข้อง	ข้อบ่งชี้และปริมาณของปัญหา/ความต้องการ	พื้นที่เป้าหมาย/กลุ่มเป้าหมาย	ความคาดหวังและแนวโน้มอนาคต
๑) ขาดแคลนแหล่งน้ำในการเกษตรและน้ำประปาสำหรับอุปโภค-บริโภคยังไม่พอเพียงและยังไม่ได้มาตรฐาน	- แหล่งน้ำและน้ำประปาในการอุปโภค-บริโภค	- ในเขตตำบลเมืองโพธิ์	- ประชาชนมีแหล่งน้ำและมีน้ำประปาใช้อย่างพอเพียงมีคุณภาพตามมาตรฐานมากขึ้น
๒) ไฟฟ้าส่องสว่างทางและที่สาธารณะยังไม่สามารถดำเนินการครอบคลุมพื้นที่ได้ทั้งหมด	- ไฟฟ้า	- ทางและที่สาธารณะในเขตตำบลเมืองโพธิ์	- ทางและที่สาธารณะมีแสงสว่างเพียงพอประชาชนได้รับความสะดวกในการสัญจรไปมาและป้องกันการเกิดอาชญากรรมได้
๓) ชุมชนขยายมากขึ้นระบบระบายน้ำยังไม่เพียงพอ เกิดการอุดตัน และน้ำท่วมขัง	- ราง/ท่อระบายน้ำ	- พื้นที่ในเขตตำบลเมืองโพธิ์	- มีรางระบายน้ำสามารถระบายน้ำได้สะดวก ไม่อุดตัน ไม่ท่วมขัง
๔) ประชาชนต้องการเส้นทางในการสัญจรไปมาเพิ่มมากขึ้นและอบต. ไม่สามารถดำเนินการได้เนื่องจากพื้นที่ยังไม่เป็นที่สาธารณะ จะดำเนินการได้ก็ต่อเมื่อต้องเป็นที่สาธารณะ	- เส้นทางคมนาคม	- เส้นทางคมนาคมที่เป็นสาธารณะและประชาชนมีความต้องการให้ดำเนินการ	- มีเส้นทางในการคมนาคมเพียงพอและประชาชนได้รับความสะดวกในการสัญจรไปมา
๕) ประชาชนในพื้นที่ป่วยเป็นโรคเรื้อรังแนวโน้มที่เพิ่มขึ้น เช่น เบาหวาน ความดัน		- ประชาชนกลุ่มเสี่ยงและผู้ป่วย	
๖) ประชาชนในพื้นที่บางรายเป็นผู้ยากไร้ มีที่อยู่อาศัยไม่มั่นคงแข็งแรง	- ที่อยู่อาศัย	- ประชาชนในพื้นที่ที่ได้รับความเดือดร้อนเรื่องที่อยู่อาศัย	- ประชาชนในพื้นที่ได้รับความช่วยเหลือซ่อมแซมที่อยู่อาศัยให้มั่นคงแข็งแรง
๗) ประชาชนบางครัวเรือนบริโภค-บริโภคน้ำที่ยังไม่สะอาดและมีสิ่งเจือปน เช่น จากน้ำฝน น้ำที่ไม่ได้คุณภาพ มีตะกอน	- การอุปโภค-บริโภค	- ประชาชนในเขตตำบลเมืองโพธิ์	- ประชาชนบริโภคน้ำที่สะอาดถูกสุขลักษณะ

สถานการณ์ภาพแวดล้อม ภายนอกที่เกี่ยวข้อง	ขอบข่ายและปริมาณของ ปัญหา/ ความต้องการ	พื้นที่เป้าหมาย/ กลุ่มเป้าหมาย	ความคาดหวังและ แนวโน้มอนาคต
๘) มีการทำลายทรัพย์สินของ ประชาชนและราชการ รวมทั้งเกิดการทะเลาะวิวาทกัน ในชุมชน	- การรักษาความปลอดภัย ในชีวิตและทรัพย์สินของ ประชาชน	- ประชาชนและส่วน ราชการ	- มีการป้องกันและ รักษาความปลอดภัยใน ชีวิตและทรัพย์สินของ ประชาชนและส่วน ราชการ เช่น การติดตั้ง กล้องวงจรปิด การให้ ผู้นำ อปพร. ควบคุม และระงับเหตุทะเลาะ วิวาท
๙) ศิลปะ วัฒนธรรม จารีต ประ เพณีและภูมิปัญญาท้องถิ่นถูกกลืน เลือนไปมาก	- ศิลปะ วัฒนธรรม จารีต ประเพณีและภูมิปัญญา ท้องถิ่น ถูกกลืนเลือนไป มาก	- ประชาชนในเขตตำบล เมืองโพธิ์	- ยกย่อง เชิดชูคนดีหรือ ปราชญ์ชาวบ้านใน โอกาสต่างๆ เพื่อเป็น ตัวอย่างแก่เยาวชนและ ประชาชน ศิลปะ วัฒนธรรม จารีต ประเพ ณีและภูมิปัญญาท้องถิ่น ไม่ถูกกลืนและคงอยู่สืบไป

บัญชีสรุปโครงการพัฒนา
แผนพัฒนาท้องถิ่น (พ.ศ. ๒๕๖๑ - ๒๕๖๕)
องค์การบริหารส่วนตำบลเมืองโพธิ์

ยุทธศาสตร์	ปี ๒๕๖๑		ปี ๒๕๖๒		ปี ๒๕๖๓		ปี ๒๕๖๔		ปี ๒๕๖๕		รวม ๕ ปี	
	จำนวนโครงการ	งบประมาณ (บาท)	จำนวนโครงการ	งบประมาณ (บาท)	จำนวนโครงการ	งบประมาณ (บาท)	จำนวนโครงการ	งบประมาณ (บาท)	จำนวนโครงการ	งบประมาณ (บาท)	จำนวนโครงการ	งบประมาณ (บาท)
๑.ยุทธศาสตร์ที่ ๑ การพัฒนาโครงสร้างพื้นฐาน												
๑.๑ แผนงานอุตสาหกรรมและการโยธา	๕๐	๑๕,๒๕๐,๐๐๐	๒๗	๑๔,๔๙๗,๐๐๐	๔๑	๑๗,๐๗๗,๙๐๐	๒๗	๑๕,๐๐๘,๐๐๐	๑๖	๙,๔๓๘,๐๐๐	๑๖๑	๗๑,๒๗๐,๙๐๐
๑.๒ แผนงานเคหะและชุมชน	๖	๑,๐๗๐,๐๐๐	๖	๑,๐๖๐,๐๐๐	๘	๑,๒๐๐,๐๐๐	๙	๑,๓๐๐,๐๐๐	๖	๑,๑๐๐,๐๐๐	๓๕	๕,๗๓๐,๐๐๐
๑.๓ แผนงานการเกษตร	๓	๑,๒๐๐,๐๐๐	๑	๓๐๐,๐๐๐	๓	๑,๒๐๐,๐๐๐	๑	๓๐๐,๐๐๐	๐	๐	๘	๓,๐๐๐,๐๐๐
๑.๔ แผนงานการพาณิชย์	๑๐	๑,๑๐๐,๐๐๐	-	-	๙	๑,๕๐๐,๖๐๐	-	-	๑	๑๐,๐๐๐	๒๐	๒,๖๑๐,๖๐๐
รวม	๖๙	๑๘,๖๒๐,๐๐๐	๓๔	๑๕,๘๕๗,๐๐๐	๖๑	๒๐,๙๗๘,๕๐๐	๓๗	๑๖,๖๐๘,๐๐๐	๒๓	๑๐,๕๔๘,๐๐๐	๒๒๔	๘๒,๖๑๑,๕๐๐
๒.ยุทธศาสตร์ที่ ๒ การพัฒนาด้านเศรษฐกิจ												
๒.๑ แผนงานการเกษตร	๑๑	๒๒๐,๐๐๐	๑๐	๒๒๐,๐๐๐	๑๒	๒๕๐,๐๐๐	๑๑	๒๔๐,๐๐๐	๑๒	๒๕๐,๐๐๐	๕๖	๑,๑๘๐,๐๐๐
รวม	๑๑	๒๒๐,๐๐๐	๑๐	๒๒๐,๐๐๐	๑๒	๒๕๐,๐๐๐	๑๑	๒๔๐,๐๐๐	๑๒	๒๕๐,๐๐๐	๕๖	๑,๑๘๐,๐๐๐
๓.ยุทธศาสตร์ที่ ๓ การพัฒนาคุณภาพชีวิต												
๓.๑ แผนงานการศึกษา	๑๘	๔,๔๓๕,๐๐๐	๑๖	๔,๒๙๕,๐๐๐	๑๘	๔,๔๓๕,๐๐๐	๑๖	๔,๒๙๕,๐๐๐	๑๗	๔,๓๗๕,๐๐๐	๘๕	๒๑,๘๓๕,๐๐๐
๓.๒ แผนงานการศาสนาวัฒนธรรม และนันทนาการ	๑๒	๘๕๕,๐๐๐	๑๑	๘๓๕,๐๐๐	๑๑	๘๓๕,๐๐๐	๑๑	๘๓๕,๐๐๐	๑๑	๘๓๕,๐๐๐	๕๖	๔,๑๙๕,๐๐๐
๓.๓ แผนงานการรักษาความสงบภายใน	๘	๕๓๐,๐๐๐	๖	๓๓๐,๐๐๐	๘	๔๖๐,๐๐๐	๗	๓๖๐,๐๐๐	๗	๓๖๐,๐๐๐	๓๖	๒,๐๔๐,๐๐๐
๓.๔ แผนงานสาธารณสุข	๓๙	๗๓๕,๐๐๐	๓๘	๖๓๕,๐๐๐	๓๙	๗๓๕,๐๐๐	๓๘	๖๕๐,๐๐๐	๓๙	๗๕๐,๐๐๐	๑๙๓	๓,๕๒๐,๐๐๐
๓.๕ แผนงานสังคมสงเคราะห์	๘	๓๗๐,๐๐๐	๘	๓๗๐,๐๐๐	๙	๔๐๐,๐๐๐	๙	๔๐๐,๐๐๐	๙	๔๐๐,๐๐๐	๔๓	๑,๙๔๐,๐๐๐
๓.๖ แผนงานสร้างความเข้มแข็งของ ชุมชน	๘	๖,๑๗๐,๐๐๐	๘	๖,๑๗๐,๐๐๐	๘	๖,๑๗๐,๐๐๐	๘	๖,๑๗๐,๐๐๐	๘	๖,๑๗๐,๐๐๐	๔๐	๓๐,๘๕๐,๐๐๐

บัญชีสรุปโครงการพัฒนา
แผนพัฒนาท้องถิ่น (พ.ศ. ๒๕๖๑ - ๒๕๖๕)
องค์การบริหารส่วนตำบลเมืองโพธิ์

ยุทธศาสตร์	ปี ๒๕๖๑		ปี ๒๕๖๒		ปี ๒๕๖๓		ปี ๒๕๖๔		ปี ๒๕๖๕		รวม ๕ ปี	
	จำนวนโครงการ	งบประมาณ (บาท)	จำนวนโครงการ	งบประมาณ (บาท)	จำนวนโครงการ	งบประมาณ (บาท)	จำนวนโครงการ	งบประมาณ (บาท)	จำนวนโครงการ	งบประมาณ (บาท)	จำนวนโครงการ	งบประมาณ (บาท)
๓.ยุทธศาสตร์ที่ ๓ การพัฒนาคุณภาพชีวิต												
๓.๗ แผนงานงบบกกลาง	๕	๔,๙๘๐,๐๐๐	๕	๔,๙๘๕,๐๐๐	๕	๔,๙๙๕,๐๐๐	๕	๔,๙๙๕,๐๐๐	๕	๔,๙๙๕,๐๐๐	๒๕	๒๔,๙๕๐,๐๐๐
รวม	๙๘	๑๘,๐๗๕,๐๐๐	๙๒	๑๗,๖๒๐,๐๐๐	๙๘	๑๘,๐๓๐,๐๐๐	๙๔	๑๗,๗๐๕,๐๐๐	๙๖	๑๗,๘๘๕,๐๐๐	๔๗๘	๘๙,๓๓๐,๐๐๐
๔.ยุทธศาสตร์ที่ ๔ ส่งเสริมการอนุรักษ์ทรัพยากรธรรมชาติและสิ่งแวดล้อม												
๔.๑ แผนงานเคหะและชุมชน	๘	๕๔๐,๐๐๐	๗	๕๑๐,๐๐๐	๘	๕๔๐,๐๐๐	๗	๕๑๐,๐๐๐	๘	๖๐๐,๐๐๐	๓๘	๒,๗๐๐,๐๐๐
๔.๒ แผนงานการเกษตร	๔	๖๔๐,๐๐๐	๔	๖๔๐,๐๐๐	๔	๖๔๐,๐๐๐	๔	๖๔๐,๐๐๐	๔	๖๔๐,๐๐๐	๒๐	๓,๒๐๐,๐๐๐
รวม	๑๒	๑,๑๘๐,๐๐๐	๑๑	๑,๑๕๐,๐๐๐	๑๒	๑,๑๘๐,๐๐๐	๑๑	๑,๑๕๐,๐๐๐	๑๒	๑,๒๔๐,๐๐๐	๕๘	๕,๙๐๐,๐๐๐
๕.ยุทธศาสตร์ที่ ๕ ส่งเสริมการบริหารกิจการบ้านเมืองที่ดี												
๕.๑ แผนงานบริหารงานทั่วไป	๑๒	๑,๘๕๓,๐๐๐	๑๒	๑,๘๕๓,๐๐๐	๑๒	๑,๘๕๓,๐๐๐	๑๒	๑,๘๕๓,๐๐๐	๑๒	๑,๘๕๓,๐๐๐	๖๐	๙,๒๖๕,๐๐๐
๕.๒ แผนงานอุตสาหกรรมและการโยธา	๔	๗๕๐,๐๐๐	-	-	๓	๖๕๐,๐๐๐	-	-	-	-	๗	๑,๔๐๐,๐๐๐
๕.๓ แผนงานสร้างความเข้มแข็งของชุมชน	๒	๓๕,๐๐๐	๒	๓๕,๐๐๐	๒	๓๕,๐๐๐	๒	๓๕,๐๐๐	๒	๓๕,๐๐๐	๑๐	๑๗๕,๐๐๐
รวม	๑๘	๒,๖๓๘,๐๐๐	๑๔	๑,๘๘๘,๐๐๐	๑๗	๒,๕๓๘,๐๐๐	๑๔	๑,๘๘๘,๐๐๐	๑๔	๑,๘๘๘,๐๐๐	๗๗	๑๐,๘๔๐,๐๐๐
รวมทั้งสิ้น	๒๐๘	๔๐,๗๓๓,๐๐๐	๑๖๑	๓๖,๗๓๕,๐๐๐	๒๐๐	๔๒,๙๗๖,๕๐๐	๑๖๗	๓๗,๕๙๑,๐๐๐	๑๕๗	๓๑,๘๑๑,๐๐๐	๘๙๓	๑๘๙,๘๖๑,๕๐๐

บัญชีสรุปโครงการพัฒนา
แผนพัฒนาท้องถิ่น (พ.ศ. ๒๕๖๑ - ๒๕๖๕)
สำหรับ โครงการที่เกินศักยภาพขององค์กรปกครองส่วนท้องถิ่น
องค์การบริหารส่วนตำบลเมืองโพธิ์

ยุทธศาสตร์	ปี ๒๕๖๑		ปี ๒๕๖๒		ปี ๒๕๖๓		ปี ๒๕๖๔		ปี ๒๕๖๕		รวม ๕ ปี	
	จำนวนโครงการ	งบประมาณ (บาท)	จำนวนโครงการ	งบประมาณ (บาท)	จำนวนโครงการ	งบประมาณ (บาท)	จำนวนโครงการ	งบประมาณ (บาท)	จำนวนโครงการ	งบประมาณ (บาท)	จำนวนโครงการ	งบประมาณ (บาท)
๑.ยุทธศาสตร์ที่ ๑ การพัฒนาด้านโครงสร้างพื้นฐาน												
๑.๑ แผนงานอุตสาหกรรมและการโยธา	๗	๓๒,๕๐๐,๐๐๐	๗	๓๒,๕๐๐,๐๐๐	๗	๓๒,๕๐๐,๐๐๐	๗	๓๒,๕๐๐,๐๐๐	๗	๓๒,๕๐๐,๐๐๐	๓๕	๑๖๒,๕๐๐,๐๐๐
๑.๒ แผนงานการเกษตร	๗	๑๒๒,๐๐๐,๐๐๐	๗	๑๒๒,๐๐๐,๐๐๐	๑๐	๑๒๓,๙๒๐,๐๐๐	๑๐	๑๒๓,๙๒๐,๐๐๐	๑๐	๑๒๓,๙๒๐,๐๐๐	๔๔	๖๑๔,๑๗๖,๐๐๐
๑.๓ แผนงานการพาณิชย์	๒	๓,๕๐๐,๐๐๐	๒	๓,๕๐๐,๐๐๐	๒	๓,๕๐๐,๐๐๐	๒	๓,๕๐๐,๐๐๐	๒	๓,๕๐๐,๐๐๐	๑๐	๑๗,๕๐๐,๐๐๐
รวม	๑๖	๑๕๘,๐๐๐,๐๐๐	๑๖	๑๕๘,๐๐๐,๐๐๐	๑๙	๑๕๙,๙๒๐,๐๐๐	๑๙	๑๕๙,๙๒๐,๐๐๐	๑๙	๑๕๙,๙๒๐,๐๐๐	๘๘	๓๗๔,๑๗๖,๐๐๐

รายละเอียดโครงการพัฒนา
แผนพัฒนาท้องถิ่น (พ.ศ. ๒๕๖๑ - ๒๕๖๕)
สำหรับ องค์กรปกครองส่วนท้องถิ่นดำเนินการ
องค์การบริหารส่วนตำบลเมืองโพธิ์

ก. ยุทธศาสตร์จังหวัดที่ ๑ ด้านเศรษฐกิจ

ข. ยุทธศาสตร์การพัฒนาขององค์กรปกครองส่วนท้องถิ่นในเขตจังหวัด ยุทธศาสตร์ที่ ๓ การพัฒนาเกษตรกรรมและอุตสาหกรรมครบวงจร

๑. ยุทธศาสตร์ที่ ๑ การพัฒนาด้านโครงสร้างพื้นฐาน

๑.๑ แผนงานอุตสาหกรรมและการโยธา

ที่	โครงการ	วัตถุประสงค์	เป้าหมาย ผลผลิตของ โครงการ	งบประมาณและที่ผ่านมา					ตัวชี้วัด (KPI)	ผลที่คาดว่าจะได้รับ	หน่วยงาน รับผิดชอบหลัก
				๒๕๖๑ (บาท)	๒๕๖๒ (บาท)	๒๕๖๓ (บาท)	๒๕๖๔ (บาท)	๒๕๖๕ (บาท)			
๑.	โครงการก่อสร้างถนนคอนกรีตเสริมเหล็กบ้านเมืองโพธิ์ หมู่ที่ ๑ แยกต่อจากซอยเศรษฐกิจ	เพื่อการคมนาคมและขนส่งผลผลิตการเกษตร	กว้าง ๒ ม. ยาว ๔๒ ม.	๕๐,๐๐๐		๕๐,๐๐๐			ร้อยละความพึงพอใจของประชาชนไม่น้อยกว่าร้อยละ ๘๐	การคมนาคมสะดวกรวดเร็ว	กองช่าง
๒.	โครงการก่อสร้างถนนคอนกรีตเสริมเหล็กบ้านเมืองโพธิ์หมู่ที่ ๑ ต่อหน้าอบต.เมืองโพธิ์	เพื่อการคมนาคมและขนส่งผลผลิตการเกษตร	กว้าง ๕ ม. ยาว ๓๔๒ ม.		๙๕๐,๐๐๐				ร้อยละความพึงพอใจของประชาชนไม่น้อยกว่าร้อยละ ๘๐	การคมนาคมสะดวกรวดเร็ว	กองช่าง
๓.	โครงการก่อสร้างถนนคอนกรีตเสริมเหล็กบ้านเมืองโพธิ์หมู่ที่ ๑ ซอยกลางหมู่บ้าน (ยกระดับให้สูงกว่าเดิม)	เพื่อการคมนาคมและขนส่งผลผลิตการเกษตร	กว้าง ๕ ม. ยาว ๑๐๐ ม.			๒๐๐,๐๐๐			ร้อยละความพึงพอใจของประชาชนไม่น้อยกว่าร้อยละ ๘๐	การคมนาคมสะดวกรวดเร็ว	กองช่าง
๔.	โครงการซ่อมแซมถนนคอนกรีตเสริมเหล็กหมู่ที่ ๑ ทิศใต้หมู่บ้าน	เพื่อการคมนาคมสะดวก	กว้าง ๕ ม. ยาว ๑๘๐ ม.	๒๐๐,๐๐๐			๒๐๐,๐๐๐		ร้อยละความพึงพอใจของประชาชนไม่น้อยกว่าร้อยละ ๘๐	การคมนาคมสะดวกรวดเร็ว	กองช่าง
๕.	โครงการก่อสร้างถนนคอนกรีตเสริมเหล็กบ้านปะคำหมู่ที่ ๒ ถนนลาดยางไปทางบ้านศรีเจริญ	เพื่อการคมนาคมและขนส่งผลผลิตการเกษตร	กว้าง ๔ ม. ยาว ๓๐๐ ม.		๖๐๐,๐๐๐				ร้อยละความพึงพอใจของประชาชนไม่น้อยกว่าร้อยละ ๘๐	การคมนาคมสะดวกรวดเร็ว	กองช่าง
๖.	โครงการก่อสร้างถนนคอนกรีตเสริมเหล็กบ้านปะคำหมู่ที่ ๒ ซอยบ้านผุย.พัน ธาระรัมย์	เพื่อการคมนาคมและขนส่งผลผลิตการเกษตร	กว้าง ๓ ม. ยาว ๕๔ ม.			๑๐๐,๐๐๐			ร้อยละความพึงพอใจของประชาชนไม่น้อยกว่าร้อยละ ๘๐	การคมนาคมสะดวกรวดเร็ว	กองช่าง

รายละเอียดโครงการพัฒนา
แผนพัฒนาท้องถิ่น (พ.ศ. ๒๕๖๑ - ๒๕๖๕)
สำหรับ องค์กรปกครองส่วนท้องถิ่นดำเนินการ
องค์การบริหารส่วนตำบลเมืองโพธิ์

ก. ยุทธศาสตร์จังหวัดที่ ๑ ด้านเศรษฐกิจ

ข. ยุทธศาสตร์การพัฒนาขององค์กรปกครองส่วนท้องถิ่นในเขตจังหวัด ยุทธศาสตร์ที่ ๓ การพัฒนาเกษตรกรรมและอุตสาหกรรมครบวงจร

๑.ยุทธศาสตร์ที่ ๑ การพัฒนาด้านโครงสร้างพื้นฐาน

๑.๑ แผนงานอุตสาหกรรมและการโยธา

ที่	โครงการ	วัตถุประสงค์	เป้าหมาย ผลผลิตของ โครงการ	งบประมาณและที่ผ่านมา					ตัวชี้วัด (KPI)	ผลที่คาดว่าจะได้รับ	หน่วยงาน รับผิดชอบหลัก
				๒๕๖๑ (บาท)	๒๕๖๒ (บาท)	๒๕๖๓ (บาท)	๒๕๖๔ (บาท)	๒๕๖๕ (บาท)			
๗.	โครงการก่อสร้างถนนคอนกรีตเสริมเหล็กหมู่บ้านพูนสุขหมู่ที่ ๓ (สายหลังวัด)	เพื่อการคมนาคมและขนส่งผลผลิตการเกษตร	กว้าง ๕ ม. ยาว ๖๕๐ ม.	๔๐๐,๐๐๐	๔๐๐,๐๐๐	๔๐๐,๐๐๐	๔๐๐,๐๐๐	๔๐๐,๐๐๐	ร้อยละความพึงพอใจของประชาชนไม่น้อยกว่าร้อยละ ๘๐	การคมนาคมสะดวกรวดเร็ว	กองช่าง
๘.	โครงการก่อสร้างถนนคอนกรีตเสริมเหล็กบ้านพูนสุข หมู่ที่ ๓ ซอยบ้านนายพาน อุทธารมย์	เพื่อการคมนาคมและขนส่งผลผลิตการเกษตร	กว้าง ๓ ม. ยาว ๓๕ ม.		๖๐,๐๐๐			๖๐,๐๐๐	ร้อยละความพึงพอใจของประชาชนไม่น้อยกว่าร้อยละ ๘๐	การคมนาคมสะดวกรวดเร็ว	กองช่าง
๙.	โครงการก่อสร้างถนนคอนกรีตเสริมเหล็กบ้านพูนสุข หมู่ที่ ๓ สายบ้านนายปราณี เจียมรัมย์ (ต่อเก่า)	เพื่อการคมนาคมและขนส่งผลผลิตการเกษตร	กว้าง ๕ ม. ยาว ๒๕๐ ม.	๑๒๐,๐๐๐	๑๒๐,๐๐๐	๑๒๐,๐๐๐	๑๒๐,๐๐๐		ร้อยละความพึงพอใจของประชาชนไม่น้อยกว่าร้อยละ ๘๐	การคมนาคมสะดวกรวดเร็ว	กองช่าง
๑๐.	โครงการก่อสร้างถนนคอนกรีตเสริมเหล็กบ้านประดู่ หมู่ที่ ๔ ซอยสุวรรณอุทิศ	เพื่อการคมนาคมและขนส่งผลผลิตการเกษตร	กว้าง ๓ ม. ยาว ๔๐๐ ม.				๖๖๐,๐๐๐		ร้อยละความพึงพอใจของประชาชนไม่น้อยกว่าร้อยละ ๘๐	การคมนาคมสะดวกรวดเร็ว	กองช่าง
๑๑.	โครงการก่อสร้างถนนคอนกรีตเสริมเหล็กบ้านประดู่ หมู่ที่ ๔ ไปบ้านตาเป่า	เพื่อการคมนาคมและขนส่งผลผลิตการเกษตร	กว้าง ๕ ม. ยาว ๑๕๐ ม.	๔๒๐,๐๐๐		๑๔๕,๐๐๐			ร้อยละความพึงพอใจของประชาชนไม่น้อยกว่าร้อยละ ๘๐	การคมนาคมสะดวกรวดเร็ว	กองช่าง
๑๒.	โครงการก่อสร้างถนนคอนกรีตเสริมเหล็กบ้านประดู่หมู่ที่ ๔ ซอยบ้านยายเงิน	เพื่อการคมนาคมและขนส่งผลผลิตการเกษตร	กว้าง ๓ ม. ยาว ๑๔๗ ม.		๒๕๐,๐๐๐				ร้อยละความพึงพอใจของประชาชนไม่น้อยกว่าร้อยละ ๘๐	การคมนาคมสะดวกรวดเร็ว	กองช่าง

รายละเอียดโครงการพัฒนา
แผนพัฒนาท้องถิ่น (พ.ศ. ๒๕๖๑ - ๒๕๖๕)
สำหรับ องค์กรปกครองส่วนท้องถิ่นดำเนินการ
องค์การบริหารส่วนตำบลเมืองโพธิ์

ก. ยุทธศาสตร์จังหวัดที่ ๑ ด้านเศรษฐกิจ

ข. ยุทธศาสตร์การพัฒนาขององค์กรปกครองส่วนท้องถิ่นในเขตจังหวัด ยุทธศาสตร์ที่ ๓ การพัฒนาเกษตรกรรมและอุตสาหกรรมครบวงจร

๑.ยุทธศาสตร์ที่ ๑ การพัฒนาด้านโครงสร้างพื้นฐาน

๑.๑ แผนงานอุตสาหกรรมและการโยธา

ที่	โครงการ	วัตถุประสงค์	เป้าหมาย ผลผลิตของ โครงการ	งบประมาณและที่ผ่านมา					ตัวชี้วัด (KPI)	ผลที่คาดว่าจะได้รับ	หน่วยงาน รับผิดชอบหลัก
				๒๕๖๑ (บาท)	๒๕๖๒ (บาท)	๒๕๖๓ (บาท)	๒๕๖๔ (บาท)	๒๕๖๕ (บาท)			
๑๓.	โครงการก่อสร้างถนนคอนกรีตเสริมเหล็กบ้านเมืองเหนือ หมู่ที่ ๕ ถนนสายหนองระหาร	เพื่อการคมนาคมและขนส่งผลผลิตการเกษตร	กว้าง ๔ ม. ยาว ๒๘๐ ม.		๑๖๐,๐๐๐	๑๖๐,๐๐๐	๑๖๐,๐๐๐	๑๖๐,๐๐๐	ร้อยละความพึงพอใจของประชาชนไม่น้อยกว่าร้อยละ ๘๐	การคมนาคมสะดวกรวดเร็ว	กองช่าง
๑๔.	โครงการก่อสร้างถนนคอนกรีตเสริมเหล็กบ้านเมืองโพธิ์ หมู่ที่ ๖ ซอยบ้านนางทิม	เพื่อการคมนาคมและขนส่งผลผลิตการเกษตร	กว้าง ๓ ม. ยาว ๓๕ ม.		๕๒,๐๐๐	๕๒,๐๐๐			ร้อยละความพึงพอใจของประชาชนไม่น้อยกว่าร้อยละ ๘๐	การคมนาคมสะดวกรวดเร็ว	กองช่าง
๑๕.	โครงการก่อสร้างถนนคอนกรีตเสริมเหล็กบ้านศรีเจริญ หมู่ที่ ๗ สามแยกไปบ้านนายพงษ์ เขียมรัมย์	เพื่อการคมนาคมและขนส่งผลผลิตการเกษตร	กว้าง ๕ ม. ยาว ๑๐๐ ม.	๒๕๐,๐๐๐					ร้อยละความพึงพอใจของประชาชนไม่น้อยกว่าร้อยละ ๘๐	การคมนาคมสะดวกรวดเร็ว	กองช่าง
๑๖.	โครงการก่อสร้างถนนคอนกรีตเสริมเหล็กบ้านไผ่น้อยหมู่ที่๘ เชื่อมหมู่ที่ ๔	เพื่อการคมนาคมและขนส่งผลผลิตการเกษตร	กว้าง ๕ ม. ยาว ๑๖๐ ม.	๔๐๐,๐๐๐					ร้อยละความพึงพอใจของประชาชนไม่น้อยกว่าร้อยละ ๘๐	การคมนาคมสะดวกรวดเร็ว	กองช่าง
๑๗.	โครงการก่อสร้างถนนคอนกรีตเสริมเหล็กบ้านไผ่น้อย หมู่ที่ ๘ ซอยบ้านนายล้อม ศรีประโคน	เพื่อการคมนาคมและขนส่งผลผลิตการเกษตร	กว้าง ๔ ม. ยาว ๕๓ ม.		๑๒๐,๐๐๐				ร้อยละความพึงพอใจของประชาชนไม่น้อยกว่าร้อยละ ๘๐	การคมนาคมสะดวกรวดเร็ว	กองช่าง
๑๘.	โครงการก่อสร้างถนนคอนกรีตเสริมเหล็กบ้านไผ่น้อย หมู่ที่ ๘ ซอยข้างบ้านนางอัญชิสา	เพื่อการคมนาคมและขนส่งผลผลิตการเกษตร	กว้าง ๓ ม. ยาว ๓๔ ม.			๖๐,๐๐๐			ร้อยละความพึงพอใจของประชาชนไม่น้อยกว่าร้อยละ ๘๐	การคมนาคมสะดวกรวดเร็ว	กองช่าง

รายละเอียดโครงการพัฒนา
แผนพัฒนาท้องถิ่น (พ.ศ. ๒๕๖๑ - ๒๕๖๕)
สำหรับ องค์กรปกครองส่วนท้องถิ่นดำเนินการ
องค์การบริหารส่วนตำบลเมืองโพธิ์

ก. ยุทธศาสตร์จังหวัดที่ ๑ ด้านเศรษฐกิจ

ข. ยุทธศาสตร์การพัฒนาขององค์กรปกครองส่วนท้องถิ่นในเขตจังหวัด ยุทธศาสตร์ที่ ๓ การพัฒนาเกษตรกรรมและอุตสาหกรรมครบวงจร

๑.ยุทธศาสตร์ที่ ๑ การพัฒนาด้านโครงสร้างพื้นฐาน

๑.๑ แผนงานอุตสาหกรรมและการโยธา

ที่	โครงการ	วัตถุประสงค์	เป้าหมาย ผลผลิตของ โครงการ	งบประมาณและที่ผ่านมา					ตัวชี้วัด (KPI)	ผลที่คาดว่าจะ ได้รับ	หน่วยงาน รับผิดชอบหลัก
				๒๕๖๑ (บาท)	๒๕๖๒ (บาท)	๒๕๖๓ (บาท)	๒๕๖๔ (บาท)	๒๕๖๕ (บาท)			
๑๙.	โครงการก่อสร้างถนนคอนกรีตเสริมเหล็กบ้านไผ่น้อย หมู่ที่ ๘ ต่อบ้านนายจักรพงษ์	เพื่อการคมนาคมและขนส่งผลผลิตการเกษตร	กว้าง ๕ ม. ยาว ๑๐๐ ม.				๒๗๐,๐๐๐		ร้อยละความพึงพอใจของประชาชนไม่น้อยกว่าร้อยละ ๘๐	การคมนาคมสะดวกรวดเร็ว	กองช่าง
๒๐.	โครงการก่อสร้างถนนคอนกรีตเสริมเหล็กบ้านจาม หมู่ที่ ๙ สระหนองตาดไปทางบ้านนายอดิศักดิ์	เพื่อการคมนาคมและขนส่งผลผลิตการเกษตร	กว้าง ๔ ม.ยาว ๕๕ ม.	๑๑๐,๐๐๐					ร้อยละความพึงพอใจของประชาชนไม่น้อยกว่าร้อยละ ๘๐	การคมนาคมสะดวกรวดเร็ว	กองช่าง
๒๑.	โครงการก่อสร้างถนนคอนกรีตเสริมเหล็กบ้านจาม หมู่ที่ ๙ จากศาลาไปถึงบ้านนายลอย	เพื่อการคมนาคมและขนส่งผลผลิตการเกษตร	กว้าง ๓ ม. ยาว ๑๐๐ ม.				๑๕๐,๐๐๐		ร้อยละความพึงพอใจของประชาชนไม่น้อยกว่าร้อยละ ๘๐	การคมนาคมสะดวกรวดเร็ว	กองช่าง
๒๒.	โครงการก่อสร้างถนนดินพร้อมลงหินคลุกสายด้านหลัง อบต.เมืองโพธิ์	เพื่อการคมนาคมและขนส่งผลผลิตการเกษตร	กว้าง ๔ ม. ยาว ๒๐๐ ม.				๘๐,๐๐๐		ร้อยละความพึงพอใจของประชาชนไม่น้อยกว่าร้อยละ ๘๐	การคมนาคมสะดวกรวดเร็ว	กองช่าง
๒๓.	โครงการปรับปรุงถนนดินโดยลงหินคลุกสระปะปา หมู่ที่ ๑	เพื่อการคมนาคมและขนส่งผลผลิตการเกษตร	กว้าง ๔ ม. ยาว ๓๐๐ ม.	๕๕,๐๐๐		๕๔,๐๐๐			ร้อยละความพึงพอใจของประชาชนไม่น้อยกว่าร้อยละ ๘๐	การคมนาคมสะดวกรวดเร็ว	กองช่าง
๒๔.	โครงการปรับปรุงถนนดินโดยลงหินคลุกบ้านเมืองโพธิ์หมู่ที่ ๑ เชื่อม ต.ตาเสา	เพื่อการคมนาคมและขนส่งผลผลิตการเกษตร	กว้าง ๔ ม. ยาว ๓,๕๐๐ ม.			๓๕๐,๐๐๐			ร้อยละความพึงพอใจของประชาชนไม่น้อยกว่าร้อยละ ๘๐	การคมนาคมสะดวกรวดเร็ว	กองช่าง

รายละเอียดโครงการพัฒนา
แผนพัฒนาท้องถิ่น (พ.ศ. ๒๕๖๑ - ๒๕๖๕)
สำหรับ องค์กรปกครองส่วนท้องถิ่นดำเนินการ
องค์การบริหารส่วนตำบลเมืองโพธิ์

ก. ยุทธศาสตร์จังหวัดที่ ๑ ด้านเศรษฐกิจ

ข. ยุทธศาสตร์การพัฒนาขององค์กรปกครองส่วนท้องถิ่นในเขตจังหวัด ยุทธศาสตร์ที่ ๓ การพัฒนาเกษตรกรรมและอุตสาหกรรมครบวงจร

๑.ยุทธศาสตร์ที่ ๑ การพัฒนาด้านโครงสร้างพื้นฐาน

๑.๑ แผนงานอุตสาหกรรมและการโยธา

ที่	โครงการ	วัตถุประสงค์	เป้าหมาย ผลผลิตของ โครงการ	งบประมาณและที่ผ่านมา					ตัวชี้วัด (KPI)	ผลที่คาดว่าจะได้รับ	หน่วยงาน รับผิดชอบหลัก
				๒๕๖๑ (บาท)	๒๕๖๒ (บาท)	๒๕๖๓ (บาท)	๒๕๖๔ (บาท)	๒๕๖๕ (บาท)			
๒๕.	โครงการปรับปรุงถนนดินโดยลงหินคลุกหมู่ที่ ๒ ถนนกลางหมู่บ้านไปโคกขมิ้น	เพื่อการคมนาคมและขนส่งผลผลิตการเกษตร	กว้าง ๔ ม. ยาว ๑,๑๐๐ ม.		๑๘๗,๐๐๐				ร้อยละความพึงพอใจของประชาชนไม่น้อยกว่าร้อยละ ๘๐	การคมนาคมสะดวกรวดเร็ว	กองช่าง
๒๖.	โครงการปรับปรุงถนนดินโดยลงหินคลุกบ้านปะคำหมู่ที่ ๒ ทิศตะวันตกทางช้างทำข้าวเมืองโพธิ์ เชื่อมเทศบาลโคกเหล็ก	เพื่อการคมนาคมและขนส่งผลผลิตการเกษตร	กว้าง ๔ ม. ยาว ๕๐๐ ม.	๙๐,๐๐๐					ร้อยละความพึงพอใจของประชาชนไม่น้อยกว่าร้อยละ ๘๐	การคมนาคมสะดวกรวดเร็ว	กองช่าง
๒๗.	โครงการปรับปรุงถนนดินโดยลงหินคลุกบ้านพูนสุข หมู่ที่ ๓ ไปน้ำอ้อม	เพื่อการคมนาคมและขนส่งผลผลิตการเกษตร	กว้าง ๔ ม. ยาว ๘๐๐ ม.	๓๒๐,๐๐๐					ร้อยละความพึงพอใจของประชาชนไม่น้อยกว่าร้อยละ ๘๐	การคมนาคมสะดวกรวดเร็ว	กองช่าง
๒๘.	โครงการปรับปรุงถนนดินโดยลงหินคลุกบ้านพูนสุข หมู่ที่ ๓ บ้านพูนสุขไปหนองกะหาต	เพื่อการคมนาคมและขนส่งผลผลิตการเกษตร	กว้าง ๔ ม. ยาว ๑,๐๐๐ ม.		๔๐๐,๐๐๐				ร้อยละความพึงพอใจของประชาชนไม่น้อยกว่าร้อยละ ๘๐	การคมนาคมสะดวกรวดเร็ว	กองช่าง
๒๙.	โครงการก่อสร้างถนนดินลงหินคลุกบ้านพูนสุข หมู่ ๓ ทางเกวียนแยกซ้ายมือ ทางไปบ้านประตู	เพื่อการคมนาคมและขนส่งผลผลิตการเกษตร	กว้าง ๔ ม. ยาว ๑,๕๐๐ ม.			๖๐๐,๐๐๐	๖๐๐,๐๐๐	๖๐๐,๐๐๐	ร้อยละความพึงพอใจของประชาชนไม่น้อยกว่าร้อยละ ๘๐	การคมนาคมสะดวกรวดเร็ว	กองช่าง
๓๐.	โครงการก่อสร้างถนนดินลงหินคลุกบ้านพูนสุข หมู่ ๓ แยกซ้ายมือจากทางไปน้ำอ้อมข้างสระ นายสวี สมพร	เพื่อการคมนาคมและขนส่งผลผลิตการเกษตร	กว้าง ๓ ม. ยาว ๓๐๐ ม.				๓๘,๐๐๐		ร้อยละความพึงพอใจของประชาชนไม่น้อยกว่าร้อยละ ๘๐	การคมนาคมสะดวกรวดเร็ว	กองช่าง

รายละเอียดโครงการพัฒนา
แผนพัฒนาท้องถิ่น (พ.ศ. ๒๕๖๑ - ๒๕๖๕)
สำหรับ องค์กรปกครองส่วนท้องถิ่นดำเนินการ
องค์การบริหารส่วนตำบลเมืองโพธิ์

ก. ยุทธศาสตร์จังหวัดที่ ๑ ด้านเศรษฐกิจ

ข. ยุทธศาสตร์การพัฒนาขององค์กรปกครองส่วนท้องถิ่นในเขตจังหวัด ยุทธศาสตร์ที่ ๓ การพัฒนาเกษตรกรรมและอุตสาหกรรมครบวงจร

๑.ยุทธศาสตร์ที่ ๑ การพัฒนาด้านโครงสร้างพื้นฐาน

๑.๑ แผนงานอุตสาหกรรมและการโยธา

ที่	โครงการ	วัตถุประสงค์	เป้าหมาย ผลผลิตของ โครงการ	งบประมาณและที่ผ่านมา					ตัวชี้วัด (KPI)	ผลที่คาดว่าจะ ได้รับ	หน่วยงาน รับผิดชอบหลัก
				๒๕๖๑ (บาท)	๒๕๖๒ (บาท)	๒๕๖๓ (บาท)	๒๕๖๔ (บาท)	๒๕๖๕ (บาท)			
๓๑.	โครงการปรับปรุงถนนดินโดยลงหิน คลุกบ้านประดู่ หมู่ที่ ๔ ไปบ้านน้ำ อ้อม	เพื่อการคมนาคม และขนส่งผลผลิต การเกษตร	กว้าง ๔ ม. ยาว ๑,๐๐๐ ม.	๒๐๐,๐๐๐		๒๐๐,๐๐๐		๒๐๐,๐๐๐	ร้อยละความพึงพอใจ ของประชาชนไม่น้อย กว่าร้อยละ ๘๐	การคมนาคม สะดวกรวดเร็ว	กองช่าง
๓๒.	โครงการก่อสร้างถนนดินถนนดินลง โดยลงหินคลุก(จากหมู่ที่ ๓ ซ้ายมือ)	เพื่อการคมนาคม และขนส่งผลผลิต การเกษตร	กว้าง ๓ ม. ยาว ๑,๐๐๐ ม.			๓๐๐,๐๐๐			ร้อยละความพึงพอใจ ของประชาชนไม่น้อย กว่าร้อยละ ๘๐	การคมนาคม สะดวกรวดเร็ว	กองช่าง
๓๓.	โครงการปรับปรุงถนนดินโดยลงหิน คลุกบ้านเมืองเหนือ หมู่ที่ ๕ หนองระ หาร - คลองไผ่น้อย	เพื่อการคมนาคม และขนส่งผลผลิต การเกษตร	กว้าง ๓ ม. ยาว ๑,๕๐๐ ม.	๒๐๐,๐๐๐			๒๐๐,๐๐๐	๒๐๐,๐๐๐	ร้อยละความพึงพอใจ ของประชาชนไม่น้อย กว่าร้อยละ ๘๐	การคมนาคม สะดวกรวดเร็ว	กองช่าง
๓๔.	โครงการปรับปรุงถนนดินโดยลงหิน คลุกบ้านเมืองโพธิ์ หมู่ที่ ๖ สายข้าง โรงเรียน	เพื่อการคมนาคม และขนส่งผลผลิต การเกษตร	กว้าง ๓ ม. ยาว ๑,๘๐๐ ม.	๒๒๘,๐๐๐					ร้อยละความพึงพอใจ ของประชาชนไม่น้อย กว่าร้อยละ ๘๐	การคมนาคม สะดวกรวดเร็ว	กองช่าง
๓๕.	โครงการปรับปรุงถนนดินโดยลงหิน คลุกบ้านศรีเจริญ หมู่ที่ ๗ ถนนตาม แนวคลองจนถึงเขตติดต่อ เทศบาล โคกเหล็ก	เพื่อการคมนาคม และขนส่งผลผลิต การเกษตร	กว้าง ๔ ม. ยาว ๑,๐๐๐ ม.	๔๐๐,๐๐๐					ร้อยละความพึงพอใจ ของประชาชนไม่น้อย กว่าร้อยละ ๘๐	การคมนาคม สะดวกรวดเร็ว	กองช่าง
๓๖.	โครงการปรับปรุงถนนดินโดยลงหิน คลุกบ้านศรีเจริญ หมู่ที่ ๗ จากโค้งนา นายสุวิทย์จนสุดทาง	เพื่อการคมนาคม และขนส่งผลผลิต การเกษตร	กว้าง ๓ ม. ยาว ๑,๒๐๐ ม.		๔๐๐,๐๐๐				ร้อยละความพึงพอใจ ของประชาชนไม่น้อย กว่าร้อยละ ๘๐	การคมนาคม สะดวกรวดเร็ว	กองช่าง

รายละเอียดโครงการพัฒนา
แผนพัฒนาท้องถิ่น (พ.ศ. ๒๕๖๑ - ๒๕๖๕)
สำหรับ องค์กรปกครองส่วนท้องถิ่นดำเนินการ
องค์การบริหารส่วนตำบลเมืองโพธิ์

ก. ยุทธศาสตร์จังหวัดที่ ๑ ด้านเศรษฐกิจ

ข. ยุทธศาสตร์การพัฒนาขององค์กรปกครองส่วนท้องถิ่นในเขตจังหวัด ยุทธศาสตร์ที่ ๓ การพัฒนาเกษตรกรรมและอุตสาหกรรมครบวงจร

๑.ยุทธศาสตร์ที่ ๑ การพัฒนาด้านโครงสร้างพื้นฐาน

๑.๑ แผนงานอุตสาหกรรมและการโยธา

ที่	โครงการ	วัตถุประสงค์	เป้าหมาย ผลผลิตของ โครงการ	งบประมาณและที่ผ่านมา					ตัวชี้วัด (KPI)	ผลที่คาดว่าจะได้รับ	หน่วยงาน รับผิดชอบหลัก
				๒๕๖๑ (บาท)	๒๕๖๒ (บาท)	๒๕๖๓ (บาท)	๒๕๖๔ (บาท)	๒๕๖๕ (บาท)			
๓๗.	โครงการก่อสร้างถนนดินโดยลงหิน คลุกบ้านศรีเจริญ หมู่ที่ ๗ ทางไป เกษตรพัฒนา (แยกขวามือ)	เพื่อการคมนาคม และขนส่งผลผลิต การเกษตร	กว้าง ๓ ม. ยาว ๑,๕๐๐ ม.			๓๐๐,๐๐๐			ร้อยละความพึงพอใจ ของประชาชนไม่น้อย กว่าร้อยละ ๘๐	การคมนาคม สะดวกรวดเร็ว	กองช่าง
๓๘.	โครงการก่อสร้างรางระบายน้ำ หมู่ที่ ๓ จากหน้าวัดไปทางบ้านประตู	เพื่อแก้ไขปัญหา น้ำท่วมขัง	รางระบายน้ำ ยาว ๒๕๐ ม.		๑๗๐,๐๐๐				ร้อยละความพึงพอใจ ของประชาชนไม่น้อย กว่าร้อยละ ๘๐	น้ำไม่ท่วมขัง	กองช่าง
๓๙.	โครงการปรับปรุงถนนดินโดยลงหิน คลุกบ้านไผ่น้อย หมู่ที่ ๘ ซอยบ้านนายบุญเชิด บึงทอง	เพื่อการคมนาคม และขนส่งผลผลิต การเกษตร	กว้าง ๓ ม. ยาว ๓๐๐ ม.	๙๐,๐๐๐					ร้อยละความพึงพอใจ ของประชาชนไม่น้อย กว่าร้อยละ ๘๐	การคมนาคม สะดวกรวดเร็ว	กองช่าง
๔๐.	โครงการปรับปรุงถนนดินโดยลงหิน คลุกบ้านไผ่น้อย หมู่ที่ ๘ ซอยบ้านนายสมาน อุทิศรัมย์	เพื่อการคมนาคม และขนส่งผลผลิต การเกษตร	กว้าง ๓ ม. ยาว ๔๐ ม.	๑๒,๐๐๐					ร้อยละความพึงพอใจ ของประชาชนไม่น้อย กว่าร้อยละ ๘๐	การคมนาคม สะดวกรวดเร็ว	กองช่าง
๔๑.	โครงการปรับปรุงถนนดินพร้อมลงหิน คลุกบ้านไผ่น้อย หมู่ที่ ๘ ทางใต้ของ หมู่บ้าน	เพื่อการคมนาคม และขนส่งผลผลิต การเกษตร	กว้าง ๓ ม. ยาว ๑,๐๐๐ ม.		๑๓๐,๐๐๐				ร้อยละความพึงพอใจ ของประชาชนไม่น้อย กว่าร้อยละ ๘๐	การคมนาคม สะดวกรวดเร็ว	กองช่าง
๔๒.	โครงการปรับปรุงถนนดินโดยลงหิน คลุกบ้านจาน หมู่ที่ ๙ รอบสระหนอง จาน	เพื่อการคมนาคม และขนส่งผลผลิต การเกษตร	กว้าง ๔ ม. ยาว ๑๓๐ ม.	๒๕,๐๐๐					ร้อยละความพึงพอใจ ของประชาชนไม่น้อย กว่าร้อยละ ๘๐	การคมนาคม สะดวกรวดเร็ว	กองช่าง

รายละเอียดโครงการพัฒนา
แผนพัฒนาท้องถิ่น (พ.ศ. ๒๕๖๑ - ๒๕๖๕)
สำหรับ องค์กรปกครองส่วนท้องถิ่นดำเนินการ
องค์การบริหารส่วนตำบลเมืองโพธิ์

ก. ยุทธศาสตร์จังหวัดที่ ๑ ด้านเศรษฐกิจ

ข. ยุทธศาสตร์การพัฒนาขององค์กรปกครองส่วนท้องถิ่นในเขตจังหวัด ยุทธศาสตร์ที่ ๓ การพัฒนาเกษตรกรรมและอุตสาหกรรมครบวงจร

๑.ยุทธศาสตร์ที่ ๑ การพัฒนาด้านโครงสร้างพื้นฐาน

๑.๑ แผนงานอุตสาหกรรมและการโยธา

ที่	โครงการ	วัตถุประสงค์	เป้าหมาย ผลผลิตของ โครงการ	งบประมาณและที่ผ่านมา					ตัวชี้วัด (KPI)	ผลที่คาดว่าจะ ได้รับ	หน่วยงาน รับผิดชอบหลัก
				๒๕๖๑ (บาท)	๒๕๖๒ (บาท)	๒๕๖๓ (บาท)	๒๕๖๔ (บาท)	๒๕๖๕ (บาท)			
๔๓.	โครงการซ่อมแซมฝาบดบ่อกักภายใน บ้านเมืองโพธิ์ หมู่ที่ ๑	เพื่อซ่อมแซมบ่อกัก ฝากรบายน้ำ	บ่อกักระบายน้ำ	๓๐,๐๐๐		๓๐,๐๐๐			ร้อยละความพึงพอใจ ของประชาชนไม่น้อย กว่าร้อยละ ๘๐	ประชาชน ได้รับความ ปลอดภัย	กองช่าง
๔๔.	โครงการก่อสร้างรางระบายน้ำ (รางสโlob) บ้านเมืองโพธิ์หมู่ที่ ๑ ซอย บ้านผู้ช่วยเฮย	เพื่อแก้ไขปัญหาน้ำ ท่วมขัง	รางระบายน้ำ ๑๕๐ ม.		๑๑๐,๐๐๐	๑๑๐,๐๐๐			ร้อยละความพึงพอใจ ของประชาชนไม่น้อย กว่าร้อยละ ๘๐	น้ำไม่ท่วมขัง	กองช่าง
๔๕.	โครงการก่อสร้างรางระบายน้ำ (รางสโlob) บ้านเมืองโพธิ์ หมู่ที่ ๑ ซอยบ้านนายประพันธ์	เพื่อแก้ไขปัญหาน้ำ ท่วมขัง	รางระบายน้ำ ยาว ๑๘๐ ม.			๑๒๐,๐๐๐			ร้อยละความพึงพอใจ ของประชาชนไม่น้อย กว่าร้อยละ ๘๐	น้ำไม่ท่วมขัง	กองช่าง
๔๖.	โครงการก่อสร้างรางระบายน้ำข้าม ถนนจุดบ้านนายบุญหลาย แสงแก้ว	เพื่อแก้ไขปัญหาน้ำ ท่วมขัง	รางระบายน้ำ ยาว ๘ ม.	๓๐,๐๐๐		๓๐,๐๐๐			ร้อยละความพึงพอใจ ของประชาชนไม่น้อย กว่าร้อยละ ๘๐	น้ำไม่ท่วมขัง	กองช่าง
๔๗.	โครงการก่อสร้างรางระบายน้ำ (รางสโlob) จากบ้านนางสุรีไปทิศ ตะวันตก	เพื่อแก้ไขปัญหาน้ำ ท่วมขัง	รางระบายน้ำ ยาว ๒๗๐ ม.				๘๐,๐๐๐		ร้อยละความพึงพอใจ ของประชาชนไม่น้อย กว่าร้อยละ ๘๐	น้ำไม่ท่วมขัง	กองช่าง
๔๘.	โครงการก่อสร้างรางระบายน้ำ บ้านปะคำหมู่ที่ ๒ บริเวณถนนกลาง หมู่บ้านถึงถนนลาดยางทางหลวง ชนบท	เพื่อแก้ไขปัญหาน้ำ ท่วมขัง	รางระบายน้ำ วางท่อ ทางเข้าบ้าน ยาว ๒๐๐ ม.	๑๒๐,๐๐๐					ร้อยละความพึงพอใจ ของประชาชนไม่น้อย กว่าร้อยละ ๘๐	น้ำไม่ท่วมขัง	กองช่าง

รายละเอียดโครงการพัฒนา
แผนพัฒนาท้องถิ่น (พ.ศ. ๒๕๖๑ - ๒๕๖๕)
สำหรับ องค์กรปกครองส่วนท้องถิ่นดำเนินการ
องค์การบริหารส่วนตำบลเมืองโพธิ์

ก. ยุทธศาสตร์จังหวัดที่ ๑ ด้านเศรษฐกิจ

ข. ยุทธศาสตร์การพัฒนาขององค์กรปกครองส่วนท้องถิ่นในเขตจังหวัด ยุทธศาสตร์ที่ ๓ การพัฒนาเกษตรกรรมและอุตสาหกรรมครบวงจร

๑.ยุทธศาสตร์ที่ ๑ การพัฒนาด้านโครงสร้างพื้นฐาน

๑.๑ แผนงานอุตสาหกรรมและการโยธา

ที่	โครงการ	วัตถุประสงค์	เป้าหมาย ผลผลิตของ โครงการ	งบประมาณและที่ผ่านมา					ตัวชี้วัด (KPI)	ผลที่คาดว่าจะได้รับ	หน่วยงาน รับผิดชอบหลัก
				๒๕๖๑ (บาท)	๒๕๖๒ (บาท)	๒๕๖๓ (บาท)	๒๕๖๔ (บาท)	๒๕๖๕ (บาท)			
๔๙.	โครงการก่อสร้างรางระบายน้ำ (รางสไลบ)บ้านพูนสุขหมู่ที่ ๓ ถนนสายหลังวัด	เพื่อแก้ไขปัญหา น้ำท่วมขัง	รางระบายน้ำ ยาว ๗๑๔ ม.	๒๒๐,๐๐๐					ร้อยละความพึงพอใจ ของประชาชนไม่น้อย กว่าร้อยละ ๘๐	น้ำไม่ท่วมขัง	กองช่าง
๕๐.	โครงการวางท่อระบายน้ำพร้อมบ่อพัก บ้านพูนสุข หมู่ที่ ๓ จากหน้าวัดไปทาง บ้านตาเสาสองข้างทาง	เพื่อแก้ไขปัญหา น้ำท่วมขัง	วางท่อระบายน้ำ พร้อมบ่อพัก ยาวรวม ๗๒๐ ม.			๔๓๐,๐๐๐			ร้อยละความพึงพอใจ ของประชาชนไม่น้อย กว่าร้อยละ ๘๐	น้ำไม่ท่วมขัง	กองช่าง
๕๑.	โครงการก่อสร้างรางระบายน้ำ (รางสไลบ) หมู่ ๓ ซอยบ้านนายสิน สอง ข้างทาง	เพื่อแก้ไขปัญหา น้ำท่วมขัง	รางระบายน้ำ ยาว ๓๒๐ ม.				๑๙๐,๐๐๐		ร้อยละความพึงพอใจ ของประชาชนไม่น้อย กว่าร้อยละ ๘๐	น้ำไม่ท่วมขัง	กองช่าง
๕๒.	โครงการก่อสร้างรางระบายน้ำ บ้านประดู่ หมู่ที่ ๔ จากบ้านนายแสง เลียบถนนลงสระน้ำพร้อมวางท่อเข้า สระ	เพื่อแก้ไขปัญหา น้ำท่วมขัง	รางระบายน้ำ พร้อมวางท่อ ยาว ๒๒๐ ม.	๑๓๐,๐๐๐		๑๓๐,๐๐๐	๑๓๐,๐๐๐	๑๓๐,๐๐๐	ร้อยละความพึงพอใจ ของประชาชนไม่น้อย กว่าร้อยละ ๘๐	น้ำไม่ท่วมขัง	กองช่าง
๕๓.	โครงการก่อสร้างรางระบายน้ำ บ้านเมืองเหนือ หมู่ที่ ๕ ซอยบ้านนายนิหาร ทะยานรัมย์	เพื่อแก้ไขปัญหา น้ำท่วมขัง	รางระบายน้ำสอง ข้างทาง ยาว ๑๔๐ ม.	๑๐๐,๐๐๐		๑๐๐,๐๐๐		๑๐๐,๐๐๐	ร้อยละความพึงพอใจ ของประชาชนไม่น้อย กว่าร้อยละ ๘๐	น้ำไม่ท่วมขัง	กองช่าง

**รายละเอียดโครงการพัฒนา
แผนพัฒนาท้องถิ่น (พ.ศ. ๒๕๖๑ - ๒๕๖๕)
สำหรับ องค์กรปกครองส่วนท้องถิ่นดำเนินการ
องค์การบริหารส่วนตำบลเมืองโพธิ์**

ก. ยุทธศาสตร์จังหวัดที่ ๑ ด้านเศรษฐกิจ

ข. ยุทธศาสตร์การพัฒนาขององค์กรปกครองส่วนท้องถิ่นในเขตจังหวัด ยุทธศาสตร์ที่ ๓ การพัฒนาเกษตรกรรมและอุตสาหกรรมครบวงจร

๑.ยุทธศาสตร์ที่ ๑ การพัฒนาด้านโครงสร้างพื้นฐาน

๑.๑ แผนงานอุตสาหกรรมและการโยธา

ที่	โครงการ	วัตถุประสงค์	เป้าหมาย ผลผลิตของ โครงการ	งบประมาณและที่ผ่านมา					ตัวชี้วัด (KPI)	ผลที่คาดว่าจะ ได้รับ	หน่วยงาน รับผิดชอบหลัก
				๒๕๖๑ (บาท)	๒๕๖๒ (บาท)	๒๕๖๓ (บาท)	๒๕๖๔ (บาท)	๒๕๖๕ (บาท)			
๕๔.	โครงการก่อสร้างรางระบายน้ำ(รางสไลบ) บ้านเมืองเหนือหมู่ที่ ๕ จากบ้านนายเผย พารินทร์รัมย์ – นายบุญเยื่อนทะยานรัมย์	เพื่อแก้ไขปัญหา น้ำท่วมขัง	ระบายน้ำ ยาว ๕๐ ม.		๓๘,๐๐๐			๓๘,๐๐๐	ร้อยละความพึงพอใจ ของประชาชนไม่น้อย กว่าร้อยละ ๘๐	น้ำไม่ท่วมขัง	กองช่าง
๕๕.	โครงการก่อสร้างรางระบายน้ำ(รางสไลบ) บ้านเมืองเหนือหมู่ที่ ๕ จากบ้านนายบุญ เชิด – นายวิเชียร	เพื่อแก้ไขปัญหา น้ำท่วมขัง	วางระบายน้ำ ยาว ๑๘๒ ม.			๑๓๐,๐๐๐			ร้อยละความพึงพอใจ ของประชาชนไม่น้อย กว่าร้อยละ ๘๐	น้ำไม่ท่วมขัง	กองช่าง
๕๖.	โครงการก่อสร้างบ่อบักรางระบายน้ำ บ้านเมืองเหนือหมู่ที่ ๕ สามแยกไป อบต.	เพื่อแก้ไขปัญหา น้ำท่วมขัง	บ่อบักรางระบาย น้ำ				๕๐,๐๐๐		ร้อยละความพึงพอใจ ของประชาชนไม่น้อย กว่าร้อยละ ๘๐	น้ำไม่ท่วมขัง	กองช่าง
๕๗.	โครงการปรับปรุงรางระบายน้ำ โดยปรับ ระดับ บ้านเมืองโพธิ์ หมู่ที่ ๖ สายกลาง หมู่บ้าน	เพื่อแก้ไขปัญหา น้ำท่วมขัง	ปรับปรุงรางระบาย น้ำ ยาว รวม ๓๐๐ ม.		๑๕๐,๐๐๐	๑๕๐,๐๐๐			ร้อยละความพึงพอใจ ของประชาชนไม่น้อย กว่าร้อยละ ๘๐	น้ำไม่ท่วมขัง	กองช่าง
๕๘.	โครงการก่อสร้างระบายน้ำ(รางสไลบ) บ้านเมืองโพธิ์หมู่ที่ ๖ บริเวณสี่แยกกลาง หมู่ไปทางหน้าโรงเรียน	เพื่อแก้ไขปัญหา น้ำท่วมขัง	วางท่อระบายน้ำ พร้อมบ่อบักร ยาว รวม ๗๕๐ ม.	๔๐๐,๐๐๐		๔๐๐,๐๐๐			ร้อยละความพึงพอใจ ของประชาชนไม่น้อย กว่าร้อยละ ๘๐	น้ำไม่ท่วมขัง	กองช่าง
๕๙.	โครงการก่อสร้างรางระบายน้ำ บ้านศรีเจริญ หมู่ที่ ๗ จากบ้านผู้ใหญ่ – บ้านนายสงบ	เพื่อแก้ไขปัญหา น้ำท่วมขัง	วางระบายน้ำสอง ข้างทาง ยาวรวม ๔๙๕ ม.	๓๐๐,๐๐๐					ร้อยละความพึงพอใจ ของประชาชนไม่น้อย กว่าร้อยละ ๘๐	น้ำไม่ท่วมขัง	กองช่าง

**รายละเอียดโครงการพัฒนา
แผนพัฒนาท้องถิ่น (พ.ศ. ๒๕๖๑ - ๒๕๖๕)
สำหรับ องค์กรปกครองส่วนท้องถิ่นดำเนินการ
องค์การบริหารส่วนตำบลเมืองโพธิ์**

ก. ยุทธศาสตร์จังหวัดที่ ๑ ด้านเศรษฐกิจ

ข. ยุทธศาสตร์การพัฒนาขององค์กรปกครองส่วนท้องถิ่นในเขตจังหวัด ยุทธศาสตร์ที่ ๓ การพัฒนาเกษตรกรรมและอุตสาหกรรมครบวงจร

๑.ยุทธศาสตร์ที่ ๑ การพัฒนาด้านโครงสร้างพื้นฐาน

๑.๑ แผนงานอุตสาหกรรมและการโยธา

ที่	โครงการ	วัตถุประสงค์	เป้าหมาย ผลผลิตของ โครงการ	งบประมาณและที่ผ่านมา					ตัวชี้วัด (KPI)	ผลที่คาดว่าจะได้รับ	หน่วยงาน รับผิดชอบหลัก
				๒๕๖๑ (บาท)	๒๕๖๒ (บาท)	๒๕๖๓ (บาท)	๒๕๖๔ (บาท)	๒๕๖๕ (บาท)			
๖๐.	โครงการก่อสร้างวางระบายน้ำ บ้านศรีเจริญ หมู่ที่ ๗ สายกลางหมู่บ้าน	เพื่อแก้ไขปัญหา น้ำท่วมขัง	วางระบายน้ำ ยาวรวม ๗๐๐ ม.		๕๐๐,๐๐๐				ร้อยละความพึงพอใจ ของประชาชนไม่น้อย กว่าร้อยละ ๘๐	น้ำไม่ท่วมขัง	กองช่าง
๖๑.	โครงการก่อสร้างวางระบายน้ำ(รางสไลบ) บ้านไผ่น้อย หมู่ที่ ๘ จากบ้านนายใน - ทางโค้ง -บ้านนางธนีสร เพชรธรม สุด หมู่บ้าน	เพื่อแก้ไขปัญหา น้ำท่วมขัง	วางระบายน้ำ ยาวรวม ๒๘๘ ม.	๒๐๐,๐๐๐					ร้อยละความพึงพอใจ ของประชาชนไม่น้อย กว่าร้อยละ ๘๐	น้ำไม่ท่วมขัง	กองช่าง
๖๒.	โครงการก่อสร้างวางระบายน้ำ(รางสไลบ) บ้านจาง หมู่ที่ ๙ จากบ้านนายบุญทิง ถึง บ้านนางสมบุญธรม	เพื่อแก้ไขปัญหา น้ำท่วมขัง	วางระบายน้ำสอง ข้างทาง ยาวรวม ๒๒๐ ม.		๑๐๐,๐๐๐	๑๐๐,๐๐๐			ร้อยละความพึงพอใจ ของประชาชนไม่น้อย กว่าร้อยละ ๘๐	น้ำไม่ท่วมขัง	กองช่าง
๖๓.	โครงการก่อสร้างวางระบายน้ำ บ้านจาง หมู่ที่ ๙ จากบ้าน นายเมืองถึงบ้านนายสมนิน	เพื่อแก้ไขปัญหา น้ำท่วมขัง	วางระบายน้ำ วางท่อทางเข้าบ้าน ยาวรวม ๖๐ ม.	๔๐,๐๐๐					ร้อยละความพึงพอใจ ของประชาชนไม่น้อย กว่าร้อยละ ๘๐	น้ำไม่ท่วมขัง	กองช่าง
๖๔.	โครงการวางท่อระบายน้ำพร้อมบ่อพัก บ้านจาง หมู่ที่ ๙ จากบ้านนายปรีก หะพินรัมย์ถึงบ้านนางบุญมา หาญนิก	เพื่อแก้ไขปัญหา น้ำท่วมขัง	วางท่อระบายน้ำ วางท่อทางเข้าบ้าน ยาวรวม ๕๐ ม.	๓๐,๐๐๐		๓๐,๐๐๐	๓๐,๐๐๐		ร้อยละความพึงพอใจ ของประชาชนไม่น้อย กว่าร้อยละ ๘๐	น้ำไม่ท่วมขัง	กองช่าง
๖๕.	โครงการวางท่อระบายน้ำคลองตาเป้าจาก นานายบุญเชิญ -นายสมาน หมู่ที่ ๘	เพื่อระบายน้ำ ข้ามถนน	วางท่อระบายน้ำ ผ่านคลอง ยาว ๒๐ ม.	๘๐,๐๐๐					ร้อยละความพึงพอใจ ของประชาชนไม่น้อย กว่าร้อยละ ๘๐	น้ำไม่ท่วมขัง	กองช่าง

รายละเอียดโครงการพัฒนา
แผนพัฒนาท้องถิ่น (พ.ศ. ๒๕๖๑ - ๒๕๖๕)
สำหรับ องค์กรปกครองส่วนท้องถิ่นดำเนินการ
องค์การบริหารส่วนตำบลเมืองโพธิ์

ก. ยุทธศาสตร์จังหวัดที่ ๑ ด้านเศรษฐกิจ

ข. ยุทธศาสตร์การพัฒนาขององค์กรปกครองส่วนท้องถิ่นในเขตจังหวัด ยุทธศาสตร์ที่ ๓ การพัฒนาเกษตรกรรมและอุตสาหกรรมครบวงจร

๑.ยุทธศาสตร์ที่ ๑ การพัฒนาด้านโครงสร้างพื้นฐาน

๑.๑ แผนงานอุตสาหกรรมและการโยธา

ที่	โครงการ	วัตถุประสงค์	เป้าหมาย ผลผลิตของ โครงการ	งบประมาณและที่ผ่านมา					ตัวชี้วัด (KPI)	ผลที่คาดว่าจะได้รับ	หน่วยงาน รับผิดชอบหลัก
				๒๕๖๑ (บาท)	๒๕๖๒ (บาท)	๒๕๖๓ (บาท)	๒๕๖๔ (บาท)	๒๕๖๕ (บาท)			
๖๖.	โครงการวางท่อระบายน้ำข้ามถนนบ้าน นายวัน หมู่ที่ ๘	เพื่อระบายน้ำ ข้ามถนน	ท่อระบายน้ำผ่าน ถนนยาว ๑๐ ม.	๕๐,๐๐๐					ร้อยละความพึงพอใจ ของประชาชนไม่น้อย กว่าร้อยละ ๘๐	น้ำไม่ท่วมขัง	กองช่าง
๖๗.	โครงการวางท่อระบายน้ำข้ามถนนบ้าน นายวัน หมู่ที่ ๘	เพื่อระบายน้ำ ข้ามถนน	ท่อระบายน้ำผ่าน ถนนยาว ๑๐ ม.	๕๐,๐๐๐			๕๐,๐๐๐		ร้อยละความพึงพอใจ ของประชาชนไม่น้อย กว่าร้อยละ ๘๐	น้ำไม่ท่วมขัง	กองช่าง
๖๘.	โครงการปรับปรุงถนนภายในตำบล เมืองโพธิ์	เพื่อการคมนาคม สะดวกและ รวดเร็ว	ยาวรวม ๑,๐๐๐ เมตร	๓๐๐,๐๐๐	๓๐๐,๐๐๐	๓๐๐,๐๐๐	๓๐๐,๐๐๐	๓๐๐,๐๐๐	ร้อยละความพึงพอใจ ของประชาชนไม่น้อย กว่าร้อยละ ๘๐	การคมนาคม สะดวกรวดเร็ว	กองช่าง
๖๙.	โครงการขุดลอกร่อง/รางระบายน้ำภายใน ตำบลเมืองโพธิ์	เพื่อแก้ไขปัญหา น้ำท่วมขัง	ยาวรวม ๑,๐๐๐ เมตร	๒๐๐,๐๐๐	๒๐๐,๐๐๐	๒๐๐,๐๐๐	๒๐๐,๐๐๐	๒๐๐,๐๐๐	ร้อยละความพึงพอใจ ของประชาชนไม่น้อย กว่าร้อยละ ๘๐	น้ำไม่ท่วมขัง	กองช่าง
๗๐.	โครงการก่อสร้างรางระบายน้ำศูนย์พัฒนา เด็กเล็กบ้านศรีเจริญ	เพื่อแก้ไขปัญหา น้ำท่วมขัง	รางระบายน้ำ	๕๐,๐๐๐					ร้อยละความพึงพอใจ ของประชาชนไม่น้อย กว่าร้อยละ ๘๐	น้ำไม่ท่วมขัง	กองช่าง
๗๑.	ติดตั้งรางรองรับน้ำ	เพื่อปรับปรุง สิ่งก่อสร้างศูนย์ พัฒนาเด็กเล็กฯ	รางรองรับน้ำ	๓๐,๐๐๐					ร้อยละความพึงพอใจ ของประชาชนไม่น้อย กว่าร้อยละ ๘๐	ฝนตกน้ำไม่ กระจาย	กองช่าง

รายละเอียดโครงการพัฒนา
แผนพัฒนาท้องถิ่น (พ.ศ. ๒๕๖๑ - ๒๕๖๕)
สำหรับ องค์กรปกครองส่วนท้องถิ่นดำเนินการ
องค์การบริหารส่วนตำบลเมืองโพธิ์

ก. ยุทธศาสตร์จังหวัดที่ ๑ ด้านเศรษฐกิจ

ข. ยุทธศาสตร์การพัฒนาขององค์กรปกครองส่วนท้องถิ่นในเขตจังหวัด ยุทธศาสตร์ที่ ๓ การพัฒนาเกษตรกรรมและอุตสาหกรรมครบวงจร

๑.ยุทธศาสตร์ที่ ๑ การพัฒนาด้านโครงสร้างพื้นฐาน

๑.๑ แผนงานอุตสาหกรรมและการโยธา

ที่	โครงการ	วัตถุประสงค์	เป้าหมาย ผลผลิตของ โครงการ	งบประมาณและที่ผ่านมา					ตัวชี้วัด (KPI)	ผลที่คาดว่าจะ ได้รับ	หน่วยงาน รับผิดชอบหลัก
				๒๕๖๑ (บาท)	๒๕๖๒ (บาท)	๒๕๖๓ (บาท)	๒๕๖๔ (บาท)	๒๕๖๕ (บาท)			
๗๒.	โครงการก่อสร้างถนนคอนกรีตเสริมเหล็กบ้านขุนสุข หมู่ที่ ๓ ตำบลเมืองโพธิ์ อำเภอห้วยราช (ขอยนายสิน)	เพื่อการคมนาคมที่สะดวก	กว้าง ๓ เมตร ยาว ๖๖ เมตร หนา ๐.๑๕ เมตร			๑๑๙,๖๐๐			ร้อยละความพึงพอใจของประชาชนไม่น้อยกว่าร้อยละ ๘๐	การคมนาคมสะดวกรวดเร็ว	กองช่าง
๗๓.	โครงการวางท่อระบายน้ำจุดสามแยกโรงเรียนไหลผ่านลาดยาง	เพื่อระบายน้ำข้ามถนน	วางท่อระบายน้ำ	๑๕๐,๐๐๐					ร้อยละความพึงพอใจของประชาชนไม่น้อยกว่าร้อยละ ๘๐	น้ำไม่ท่วมขังไหลผ่านสะดวก	กองช่าง
๗๔.	โครงการวางท่อระบายน้ำเข้า – ออก สระน้ำหมู่ที่ ๗	ระบายน้ำเข้าออกสระน้ำ	วางท่อระบายน้ำ	๓๐,๐๐๐					ร้อยละความพึงพอใจของประชาชนไม่น้อยกว่าร้อยละ ๘๐	น้ำไม่ท่วมขังไหลผ่านสะดวก	กองช่าง
๗๕.	โครงการก่อสร้างถนนคอนกรีตเสริมเหล็กบ้านปะคำหมู่ที่ ๒ ตำบลคอนกรีตเดิม (ยกกระดับ) สายแยกจากทางโค้งหลังหมู่บ้าน	เพื่อการคมนาคมและขนส่ง ผลผลิต การเกษตร	กว้าง ๔ ม. ยาว ๔๐ ม.			๑๒๐,๐๐๐			ร้อยละความพึงพอใจของประชาชนไม่น้อยกว่าร้อยละ ๘๐	การคมนาคมสะดวกรวดเร็ว	กองช่าง
๗๖.	โครงการก่อสร้างถนนคอนกรีตเสริมเหล็กบ้านปะคำหมู่ที่ ๒ ทางใต้หมู่บ้าน จุดบ้านนายจำนงค์	เพื่อการคมนาคม	กว้าง ๔ ม. ยาว ๕๐ ม.				๑๕๐,๐๐๐		ร้อยละความพึงพอใจของประชาชนไม่น้อยกว่าร้อยละ ๘๐	การคมนาคมสะดวกรวดเร็ว	กองช่าง
๗๗.	โครงการก่อสร้างถนนคอนกรีตเสริมเหล็กบ้านเมืองโพธิ์ หมู่ที่ ๖ ตำบลเมืองโพธิ์ (ข้างโรงเรียนเมืองโพธิ์)	เพื่อการคมนาคมที่สะดวก	กว้าง ๕ เมตร ยาว ๔๕ เมตร หนา ๐.๑๕ เมตร			๑๓๗,๓๐๐			ร้อยละความพึงพอใจของประชาชนไม่น้อยกว่าร้อยละ ๘๐	การคมนาคมสะดวกรวดเร็ว	กองช่าง

รายละเอียดโครงการพัฒนา
แผนพัฒนาท้องถิ่น (พ.ศ. ๒๕๖๑ - ๒๕๖๕)
สำหรับ องค์กรปกครองส่วนท้องถิ่นดำเนินการ
องค์การบริหารส่วนตำบลเมืองโพธิ์

ก. ยุทธศาสตร์จังหวัดที่ ๑ ด้านเศรษฐกิจ

ข. ยุทธศาสตร์การพัฒนาขององค์กรปกครองส่วนท้องถิ่นในเขตจังหวัด ยุทธศาสตร์ที่ ๓ การพัฒนาเกษตรกรรมและอุตสาหกรรมครบวงจร

๑.ยุทธศาสตร์ที่ ๑ การพัฒนาด้านโครงสร้างพื้นฐาน

๑.๑ แผนงานอุตสาหกรรมและการโยธา

ที่	โครงการ	วัตถุประสงค์	เป้าหมาย ผลผลิตของ โครงการ	งบประมาณและที่ผ่านมา					ตัวชี้วัด (KPI)	ผลที่คาดว่าจะได้รับ	หน่วยงาน รับผิดชอบหลัก
				๒๕๖๑ (บาท)	๒๕๖๒ (บาท)	๒๕๖๓ (บาท)	๒๕๖๔ (บาท)	๒๕๖๕ (บาท)			
๓๘.	โครงการล้อมรั้วรอบสะพานหนองตาด	เพื่อป้องกันสัตว์ เลี้ยงลงสระ	รั้วรอบสะพาน ตาด	๕๐,๐๐๐					ร้อยละความพึงพอใจ ของประชาชนไม่น้อย กว่าร้อยละ ๘๐	สะพานหนองตาด มีขอบเขตที่ ชัดเจน	กองช่าง
๓๙.	โครงการล้อมรั้วรอบสะพานหนองจาน	เพื่อป้องกันสัตว์ เลี้ยงลงสระ	รั้วรอบสะพาน จาน	๕๐,๐๐๐					ร้อยละความพึงพอใจ ของประชาชนไม่น้อย กว่าร้อยละ ๘๐	สะพานหนองจาน มีขอบเขตที่ ชัดเจน	กองช่าง
๘๐.	โครงการยกระดับถนนคอนกรีตฝายกั้นน้ำ	เพื่อเพิ่มปริมาณ น้ำในฝายกั้นน้ำ ตำบลเมืองโพธิ์	ยกระดับฝายกั้นน้ำ	๑๐๐,๐๐๐	๑๐๐,๐๐๐	๑๐๐,๐๐๐	๑๐๐,๐๐๐		ร้อยละความพึงพอใจ ของประชาชนไม่น้อย กว่าร้อยละ ๘๐	การคมนาคม สะดวกรวดเร็ว	กองช่าง
๘๑.	โครงการก่อสร้างถนนดินจากบ้านจาน เชื่อมถนนหมู่ที่ ๒ บ้านปะคำ	เพื่อการคมนาคม ที่สะดวกและ ขนส่งผลผลิต การเกษตร	ถนนดิน ยาว ๖๕๐ ม.				๓๐๐,๐๐๐		ร้อยละความพึงพอใจ ของประชาชนไม่น้อย กว่าร้อยละ ๘๐	การคมนาคม สะดวกรวดเร็ว	กองช่าง
๘๒.	โครงการก่อสร้างวางท่อส่งน้ำจากท่านบ ผ่านหมู่ที่ ๑,๓,๔	เพื่อส่งน้ำจาก หนองท่านบไปสู่ พื้นที่ทำ การเกษตร	วางท่อส่งน้ำ ยาว ๔,๐๐๐ ม.	๕๐๐,๐๐๐					ร้อยละความพึงพอใจ ของประชาชนไม่น้อย กว่าร้อยละ ๘๐	มีการส่งน้ำ อย่างทั่วถึง	กองช่าง

รายละเอียดโครงการพัฒนา
แผนพัฒนาท้องถิ่น (พ.ศ. ๒๕๖๑ - ๒๕๖๕)
สำหรับ องค์กรปกครองส่วนท้องถิ่นดำเนินการ
องค์การบริหารส่วนตำบลเมืองโพธิ์

ก. ยุทธศาสตร์จังหวัดที่ ๑ ด้านเศรษฐกิจ

ข. ยุทธศาสตร์การพัฒนาขององค์กรปกครองส่วนท้องถิ่นในเขตจังหวัด ยุทธศาสตร์ที่ ๓ การพัฒนาเกษตรกรรมและอุตสาหกรรมครบวงจร

๑.ยุทธศาสตร์ที่ ๑ การพัฒนาด้านโครงสร้างพื้นฐาน

๑.๑ แผนงานอุตสาหกรรมและการโยธา

ที่	โครงการ	วัตถุประสงค์	เป้าหมาย ผลผลิตของ โครงการ	งบประมาณและที่ผ่านมา					ตัวชี้วัด (KPI)	ผลที่คาด ว่า จะได้รับ	หน่วยงาน รับผิดชอบ หลัก
				๒๕๖๑ (บาท)	๒๕๖๒ (บาท)	๒๕๖๓ (บาท)	๒๕๖๔ (บาท)	๒๕๖๕ (บาท)			
๘๓.	โครงการก่อสร้างวางท่อส่งน้ำจากท่านบผ่านหมู่ที่ ๒,๕,๘,๙	เพื่อส่งน้ำจาก หนองท่านบไปสู่ พื้นที่ทำ การเกษตร	วางท่อส่งน้ำ ยาว ๔,๐๐๐ ม.	๕๐๐,๐๐๐		๕๐๐,๐๐๐		๕๐๐,๐๐๐	ร้อยละความพึงพอใจ ของประชาชนไม่น้อย กว่าร้อยละ ๘๐	มีการส่งน้ำ อย่างทั่วถึง	กองช่าง
๘๔.	โครงการก่อสร้างวางท่อส่งน้ำจากท่านบหมู่ที่ ๑ (เส้นไปกระท่อมตามี)	เพื่อส่งน้ำจาก หนองท่านบไปสู่ พื้นที่ทำ การเกษตร	วางท่อส่งน้ำ ยาว ๓,๐๐๐ ม.	๕๕๐,๐๐๐		๕๕๐,๐๐๐	๕๕๐,๐๐๐	๕๕๐,๐๐๐	ร้อยละความพึงพอใจ ของประชาชนไม่น้อย กว่าร้อยละ ๘๐	มีการส่งน้ำ อย่างทั่วถึง	กองช่าง
๘๓.	โครงการซ่อมแซมฝายกั้นน้ำจุดต่างๆ คลองหนองระหาร	เพื่อกักเก็บน้ำ เพื่อนำไปใช้ เกี่ยววกับ การเกษตร	ซ่อมแซมฝายกั้นน้ำ	๒๐๐,๐๐๐		๒๐๐,๐๐๐			ร้อยละความพึงพอใจ ของประชาชนไม่น้อย กว่าร้อยละ ๘๐	มีระบบกั้น น้ำที่ได้ มาตรฐาน	กองช่าง
๘๔.	โครงการก่อสร้างฝายกั้นน้ำ ม.๗	เพื่อกักเก็บน้ำ เพื่อนำไปใช้ เกี่ยววกับ การเกษตร	ก่อสร้างฝายกั้นน้ำ	๒๐๐,๐๐๐					ร้อยละความพึงพอใจ ของประชาชนไม่น้อย กว่าร้อยละ ๘๐	มีระบบกั้น น้ำที่ได้ มาตรฐาน	กองช่าง
๘๕.	โครงการก่อสร้างรางระบายน้ำในพื้นที่ ครอบคลุม หมู่ที่ ๑,๓,๕ และ ๖ ต.เมืองโพธิ์ อ.ห้วยราช จ.บุรีรัมย์	เพื่อแก้ไขปัญหา น้ำท่วมขัง	วางระบายน้ำ ยาว ๑,๐๐๐ ม.		๓,๐๐๐,๐๐๐	๓,๐๐๐,๐๐๐	๓,๐๐๐,๐๐๐	๓,๐๐๐,๐๐๐	ร้อยละความพึงพอใจ ของประชาชนไม่น้อย กว่าร้อยละ ๘๐	มีการระบาย น้ำได้อย่าง สะดวก	กองช่าง

รายละเอียดโครงการพัฒนา
แผนพัฒนาท้องถิ่น (พ.ศ. ๒๕๖๑ - ๒๕๖๕)
สำหรับ องค์กรปกครองส่วนท้องถิ่นดำเนินการ
องค์การบริหารส่วนตำบลเมืองโพธิ์

ก. ยุทธศาสตร์จังหวัดที่ ๑ ด้านเศรษฐกิจ

ข. ยุทธศาสตร์การพัฒนาขององค์กรปกครองส่วนท้องถิ่นในเขตจังหวัด ยุทธศาสตร์ที่ ๓ การพัฒนาเกษตรกรรมและอุตสาหกรรมครบวงจร

๑.ยุทธศาสตร์ที่ ๑ การพัฒนาด้านโครงสร้างพื้นฐาน

๑.๑ แผนงานอุตสาหกรรมและการโยธา

ที่	โครงการ	วัตถุประสงค์	เป้าหมาย ผลผลิตของ โครงการ	งบประมาณและที่ผ่านมา					ตัวชี้วัด (KPI)	ผลที่คาดว่าจะ ได้รับ	หน่วยงาน รับผิดชอบหลัก
				๒๕๖๑ (บาท)	๒๕๖๒ (บาท)	๒๕๖๓ (บาท)	๒๕๖๔ (บาท)	๒๕๖๕ (บาท)			
๘๖.	โครงการก่อสร้างวางระบายน้ำสายกลาง หมู่บ้าน บ้านปะคำ ต.เมืองโพธิ์ อ.ห้วยราช จ.บุรีรัมย์	เพื่อแก้ไขปัญหา น้ำท่วมขัง	วางระบายน้ำ ยาว ๒๕๐ ม.	๒,๐๐๐,๐๐๐					ร้อยละความพึงพอใจของประชาชนไม่น้อยกว่าร้อยละ ๘๐	มีการระบายน้ำได้อย่างสะดวก	กองช่าง
๘๗.	โครงการก่อสร้างวางระบายน้ำ บ้านประดู่ หมู่ที่ ๔ ต.เมืองโพธิ์ อ.ห้วยราช จ.บุรีรัมย์	เพื่อแก้ไขปัญหา น้ำท่วมขัง	วางระบายน้ำ ยาว ๖๐๐ ม.			๒,๐๐๐,๐๐๐			ร้อยละความพึงพอใจของประชาชนไม่น้อยกว่าร้อยละ ๘๐	มีการระบายน้ำได้อย่างสะดวก	กองช่าง
๘๘.	โครงการก่อสร้างวางระบายน้ำบ้านศรีเจริญ หมู่ ๗ ต.เมืองโพธิ์ อ.ห้วยราช จ.บุรีรัมย์	เพื่อแก้ไขปัญหา น้ำท่วมขัง	วางระบายน้ำ ยาว ๕๐๐ ม.	๒,๐๐๐,๐๐๐					ร้อยละความพึงพอใจของประชาชนไม่น้อยกว่าร้อยละ ๘๐	มีการระบายน้ำได้อย่างสะดวก	กองช่าง
๘๙.	โครงการซ่อมแซมถนนลาดยางเดิมสายถนนหลังวัดบ้านเมืองโพธิ์บ้านพูนสุข หมู่ที่ ๓ ต.เมืองโพธิ์ อ.ห้วยราช จ.บุรีรัมย์	เพื่อการคมนาคมที่ สะดวก และ ชนส่งผลผลิต การเกษตร	ซ่อมแซม ถนนลาดยาง ยาว ๗๐๐ ม.			๒,๐๐๐,๐๐๐			ร้อยละความพึงพอใจของประชาชนไม่น้อยกว่าร้อยละ ๘๐	การคมนาคม สะดวกรวดเร็ว	กองช่าง

รายละเอียดโครงการพัฒนา
แผนพัฒนาท้องถิ่น (พ.ศ. ๒๕๖๑ - ๒๕๖๕)
สำหรับ องค์กรปกครองส่วนท้องถิ่นดำเนินการ
องค์การบริหารส่วนตำบลเมืองโพธิ์

ก. ยุทธศาสตร์จังหวัดที่ ๑ ด้านเศรษฐกิจ

ข. ยุทธศาสตร์การพัฒนาขององค์กรปกครองส่วนท้องถิ่นในเขตจังหวัด ยุทธศาสตร์ที่ ๓ การพัฒนาเกษตรกรรมและอุตสาหกรรมครบวงจร

๑.ยุทธศาสตร์ที่ ๑ การพัฒนาด้านโครงสร้างพื้นฐาน

๑.๑ แผนงานอุตสาหกรรมและการโยธา

ที่	โครงการ	วัตถุประสงค์	เป้าหมาย ผลผลิตของ โครงการ	งบประมาณและที่ผ่านมา					ตัวชี้วัด (KPI)	ผลที่คาดว่าจะได้รับ	หน่วยงาน รับผิดชอบ หลัก
				๒๕๖๑ (บาท)	๒๕๖๒ (บาท)	๒๕๖๓ (บาท)	๒๕๖๔ (บาท)	๒๕๖๕ (บาท)			
๙๐.	โครงการก่อสร้างถนนคอนกรีตเสริมเหล็กถนนสายภายในหมู่บ้านไผ่น้อย หมู่ที่ ๘ ไปทางสำนักสงฆ์ไผ่น้อย ต.เมืองโพธิ์ อ.ห้วยราช จ.บุรีรัมย์	เพื่อการคมนาคมที่สะดวกและขนส่งผลผลิตการเกษตร	ถนนคอนกรีต ยาว ๔๐๐ ม.		๒,๐๐๐,๐๐๐				ร้อยละความพึงพอใจของประชาชนไม่น้อยกว่าร้อยละ ๘๐	การคมนาคมสะดวกรวดเร็ว	กองช่าง
๙๑.	โครงการก่อสร้างถนนลาดยางเสริมผิวแอสฟัลท์ติกทับถนนคอนกรีตเดิม หมู่ที่ ๑- หมู่ที่ ๕ ต.เมืองโพธิ์ อ.ห้วยราช จ.บุรีรัมย์	เพื่อการคมนาคมที่สะดวกและขนส่งผลผลิตการเกษตร	ถนนลาดยางเสริมผิวแอสฟัลท์ติกทับถนนคอนกรีต ยาว ๔๓๐ ม.		๑,๕๐๐,๐๐๐				ร้อยละความพึงพอใจของประชาชนไม่น้อยกว่าร้อยละ ๘๐	การคมนาคมสะดวกรวดเร็ว	กองช่าง
๙๒.	โครงการก่อสร้างถนนลาดยางถนนสายบ้านปะคำ - บ้านศรีเจริญ ต.เมืองโพธิ์ อ.ห้วยราช จ.บุรีรัมย์	เพื่อการคมนาคมที่สะดวกและขนส่งผลผลิตการเกษตร	ถนนลาดยาง ยาว ๓,๒๐๐ ม.	๑,๕๐๐,๐๐๐	๑,๕๐๐,๐๐๐	๑,๕๐๐,๐๐๐	๑,๕๐๐,๐๐๐	๑,๕๐๐,๐๐๐	ร้อยละความพึงพอใจของประชาชนไม่น้อยกว่าร้อยละ ๘๐	การคมนาคมสะดวกรวดเร็ว	กองช่าง
๙๓.	โครงการก่อสร้างสะพาน คสล. ข้ามฝายน้ำล้นบ้านเมืองโพธิ์ กับบ้านปะคำ ต.เมืองโพธิ์ อ.ห้วยราช จ.บุรีรัมย์	เพื่อการคมนาคมที่สะดวก	สะพาน คสล. ยาว ๕๐ ม.	๑,๕๐๐,๐๐๐		๑,๕๐๐,๐๐๐	๑,๕๐๐,๐๐๐	๑,๕๐๐,๐๐๐	ร้อยละความพึงพอใจของประชาชนไม่น้อยกว่าร้อยละ ๘๐	การคมนาคมสะดวกรวดเร็ว	กองช่าง

รายละเอียดโครงการพัฒนา
แผนพัฒนาท้องถิ่น (พ.ศ. ๒๕๖๑ - ๒๕๖๕)
สำหรับ องค์กรปกครองส่วนท้องถิ่นดำเนินการ
องค์การบริหารส่วนตำบลเมืองโพธิ์

ก. ยุทธศาสตร์จังหวัดที่ ๑ ด้านเศรษฐกิจ

ข. ยุทธศาสตร์การพัฒนาขององค์กรปกครองส่วนท้องถิ่นในเขตจังหวัด ยุทธศาสตร์ที่ ๓ การพัฒนาเกษตรกรรมและอุตสาหกรรมครบวงจร

๑.ยุทธศาสตร์ที่ ๑ การพัฒนาด้านโครงสร้างพื้นฐาน

๑.๑ แผนงานอุตสาหกรรมและการโยธา

ที่	โครงการ	วัตถุประสงค์	เป้าหมาย ผลผลิตของ โครงการ	งบประมาณและที่ผ่านมา					ตัวชี้วัด (KPI)	ผลที่คาดว่าจะได้รับ	หน่วยงาน รับผิดชอบ หลัก
				๒๕๖๑ (บาท)	๒๕๖๒ (บาท)	๒๕๖๓ (บาท)	๒๕๖๔ (บาท)	๒๕๖๕ (บาท)			
๙๔.	โครงการก่อสร้างถนนคอนกรีตจากฝายน้ำล้น- ถนนที่ทำการอบต.เมืองโพธิ์ ต.เมืองโพธิ์ อ.ห้วยราช จ.บุรีรัมย์	เพื่อการคมนาคมที่สะดวกและขนส่งผลผลิตการเกษตร	ถนนคอนกรีต ยาว ๔๐๐ ม.				๔,๐๐๐,๐๐๐		ร้อยละความพึงพอใจของประชาชนไม่น้อยกว่าร้อยละ ๘๐	การคมนาคมสะดวกรวดเร็ว	กองช่าง
๙๕.	โครงการก่อสร้างฝายกักเก็บน้ำตำบลเมืองโพธิ์	เพื่อชะลอ/กักเก็บน้ำ	ฝายกักเก็บน้ำ ๑ แห่ง		๑,๐๐๐,๐๐๐				ร้อยละความพึงพอใจของประชาชนไม่น้อยกว่าร้อยละ ๘๐	มีน้ำกักเก็บไว้ใช้เกี่ยวกับการเกษตร	กองช่าง
	รวม			๑๕,๒๕๐,๐๐๐	๑๔,๔๙๗,๐๐๐	๑๗,๐๗๗,๙๐๐	๑๕,๐๐๘,๐๐๐	๙,๔๓๘,๐๐๐			

รายละเอียดโครงการพัฒนา
แผนพัฒนาท้องถิ่น (พ.ศ. ๒๕๖๑ - ๒๕๖๕)
สำหรับ องค์กรปกครองส่วนท้องถิ่นดำเนินการ
องค์การบริหารส่วนตำบลเมืองโพธิ์

ก. ยุทธศาสตร์จังหวัดที่ ๑ ด้านเศรษฐกิจ

ข. ยุทธศาสตร์การพัฒนาขององค์กรปกครองส่วนท้องถิ่นในเขตจังหวัด ยุทธศาสตร์ที่ ๓ การพัฒนาเกษตรกรรมและอุตสาหกรรมครบวงจร

๑.ยุทธศาสตร์ที่ ๑ การพัฒนาด้านโครงสร้างพื้นฐาน

๑.๒ แผนงานเคหะและชุมชน

ที่	โครงการ	วัตถุประสงค์	เป้าหมาย ผลผลิตของ โครงการ	งบประมาณและที่ผ่านมา					ตัวชี้วัด (KPI)	ผลที่คาดว่าจะได้รับ	หน่วยงาน รับผิดชอบหลัก
				๒๕๖๑ (บาท)	๒๕๖๒ (บาท)	๒๕๖๓ (บาท)	๒๕๖๔ (บาท)	๒๕๖๕ (บาท)			
๑.	โครงการติดตั้งโคมไฟฟ้าสาธารณะภายในตำบลเมืองโพธิ์	เพื่อความสะดวกและปลอดภัยภายในหมู่บ้าน	ติดตั้งโคมไฟฟ้าสาธารณะ	๑๐๐,๐๐๐	๑๐๐,๐๐๐	๑๐๐,๐๐๐	๑๐๐,๐๐๐	๑๐๐,๐๐๐	ร้อยละความพึงพอใจของประชาชนไม่น้อยกว่าร้อยละ ๘๐	มีไฟส่องสว่างอย่างทั่วถึง	กองช่าง
๒.	โครงการวางสายดับไฟฟ้าสาธารณะภายในตำบลเมืองโพธิ์	เพื่อความสะดวกและปลอดภัยภายในหมู่บ้าน	วางสายดับไฟฟ้าสาธารณะ	๑๐๐,๐๐๐	๑๐๐,๐๐๐	๑๐๐,๐๐๐	๑๐๐,๐๐๐	๑๐๐,๐๐๐	ร้อยละความพึงพอใจของประชาชนไม่น้อยกว่าร้อยละ ๘๐	มีไฟส่องสว่างอย่างทั่วถึง	กองช่าง
๓.	โครงการขยายเขตไฟฟ้าแรงต่ำภายในตำบลเมืองโพธิ์	เพื่อให้มีไฟฟ้าสาธารณะใช้ครบทุกครัวเรือน	ขยายเขตไฟฟ้าแรงต่ำ ปักเสาไฟฟ้าสาธารณะ	๔๐๐,๐๐๐	๔๐๐,๐๐๐	๔๐๐,๐๐๐	๔๐๐,๐๐๐	๔๐๐,๐๐๐	ร้อยละความพึงพอใจของประชาชนไม่น้อยกว่าร้อยละ ๘๐	มีไฟส่องสว่างอย่างทั่วถึง	กองช่าง
๔.	โครงการขยายเขตไฟฟ้าแรงต่ำ หมู่ที่ ๕ บ้านเมืองเหนือ หมู่ที่ ๕ สายหนองระหาร	เพื่อให้ประชาชนมีไฟฟ้าใช้อย่างทั่วถึง	ขยายเขตไฟฟ้าแรงต่ำ	๗๐,๐๐๐		๗๐,๐๐๐			ร้อยละความพึงพอใจของประชาชนไม่น้อยกว่าร้อยละ ๘๐	มีไฟส่องสว่างอย่างทั่วถึง	กองช่าง
๕.	โครงการขยายเขตไฟฟ้าแรงต่ำ บ้านเมืองเหนือ หมู่ที่ ๕ ช่างบ้านนายบุญสิทธิ์ ไปบ้าน น.ส.ปริศนา	เพื่อให้ประชาชนมีไฟฟ้าใช้อย่างทั่วถึง	ขยายเขตไฟฟ้าแรงต่ำ				๔๐,๐๐๐		ร้อยละความพึงพอใจของประชาชนไม่น้อยกว่าร้อยละ ๘๐	มีไฟส่องสว่างอย่างทั่วถึง	กองช่าง
๖.	โครงการขยายเขตไฟฟ้าแรงต่ำ หมู่ที่ ๕ จากบ้านนายเจียะถึงไถ่มะระ	เพื่อให้ประชาชนมีไฟฟ้าใช้อย่างทั่วถึง	ขยายเขตไฟฟ้าแรงต่ำ		๖๐,๐๐๐		๖๐,๐๐๐		ร้อยละความพึงพอใจของประชาชนไม่น้อยกว่าร้อยละ ๘๐	มีไฟส่องสว่างอย่างทั่วถึง	กองช่าง

**รายละเอียดโครงการพัฒนา
แผนพัฒนาท้องถิ่นสี่ปี (พ.ศ. ๒๕๖๑ - ๒๕๖๕)
สำหรับ องค์กรปกครองส่วนท้องถิ่นดำเนินการ
องค์การบริหารส่วนตำบลเมืองโพธิ์**

ก. ยุทธศาสตร์จังหวัดที่ ๑ ด้านเศรษฐกิจ

ข. ยุทธศาสตร์การพัฒนาขององค์กรปกครองส่วนท้องถิ่นในเขตจังหวัด ยุทธศาสตร์ที่ ๓ การพัฒนาเกษตรกรรมและอุตสาหกรรมครบวงจร

๑.ยุทธศาสตร์ที่ ๑ การพัฒนาด้านโครงสร้างพื้นฐาน

๑.๒ แผนงานเคหะและชุมชน

ที่	โครงการ	วัตถุประสงค์	เป้าหมาย ผลผลิตของ โครงการ	งบประมาณและที่ผ่านมา					ตัวชี้วัด (KPI)	ผลที่คาดว่าจะได้รับ	หน่วยงาน รับผิดชอบ หลัก
				๒๕๖๑ (บาท)	๒๕๖๒ (บาท)	๒๕๖๓ (บาท)	๒๕๖๔ (บาท)	๒๕๖๕ (บาท)			
๗.	โครงการขยายเขตไฟฟ้าแรงต่ำหมู่ที่ บ้านเมืองโพธิ์ หมู่ที่ ๖ สายบ้านตาบูนรัมย์	เพื่อให้ประชาชนมีไฟฟ้าใช้อย่างทั่วถึง	ขยายเขตไฟฟ้าแรงต่ำ			๓๐,๐๐๐			ร้อยละความพึงพอใจของประชาชนไม่น้อยกว่าร้อยละ ๘๐	มีไฟส่องสว่างอย่างทั่วถึง	กองช่าง
๘.	โครงการขยายเขตไฟฟ้าแรงต่ำหมู่ที่ ๒ ซอยบ้านนายฮีน	เพื่อให้ประชาชนมีไฟฟ้าใช้อย่างทั่วถึง	ขยายเขตไฟฟ้าแรงต่ำ				๑๐๐,๐๐๐		ร้อยละความพึงพอใจของประชาชนไม่น้อยกว่าร้อยละ ๘๐	มีไฟส่องสว่างอย่างทั่วถึง	กองช่าง
๙.	โครงการขยายเขตไฟฟ้าแรงต่ำหมู่ที่ ๓ บ้านพูนสุข สายสามแยกไปบ้านน้ำอ้อม	เพื่อให้ประชาชนมีไฟฟ้าใช้อย่างทั่วถึง	ขยายเขตไฟฟ้าแรงต่ำ			๑๐๐,๐๐๐	๑๐๐,๐๐๐	๑๐๐,๐๐๐	ร้อยละความพึงพอใจของประชาชนไม่น้อยกว่าร้อยละ ๘๐	มีไฟส่องสว่างอย่างทั่วถึง	กองช่าง
๑๐.	โครงการสนับสนุนงบประมาณในการดำเนินการขยายเขตไฟฟ้าสาธารณะ	เพื่อให้ประชาชนมีไฟฟ้าใช้อย่างทั่วถึง	อุดหนุนการไฟฟ้าส่วนภูมิภาคจังหวัดบุรีรัมย์	๓๐๐,๐๐๐	๓๐๐,๐๐๐	๓๐๐,๐๐๐	๓๐๐,๐๐๐	๓๐๐,๐๐๐	ร้อยละความพึงพอใจของประชาชนไม่น้อยกว่าร้อยละ ๘๐	ประชาชนมีไฟฟ้าใช้อย่างทั่วถึง	กองช่าง
๑๑.	โครงการสนับสนุนงบประมาณในการดำเนินการวางสายดับ	เพื่อให้ประชาชนมีไฟฟ้าส่องสว่างในช่วงกลางคืน	อุดหนุนการไฟฟ้าส่วนภูมิภาคจังหวัดบุรีรัมย์	๑๐๐,๐๐๐	๑๐๐,๐๐๐	๑๐๐,๐๐๐	๑๐๐,๐๐๐	๑๐๐,๐๐๐	ร้อยละความพึงพอใจของประชาชนไม่น้อยกว่าร้อยละ ๘๐	ประชาชนได้รับความปลอดภัย	กองช่าง
	รวม			๑,๐๗๐,๐๐๐	๑,๐๖๐,๐๐๐	๑,๒๐๐,๐๐๐	๑,๓๐๐,๐๐๐	๑,๑๐๐,๐๐๐			

รายละเอียดโครงการพัฒนา
แผนพัฒนาท้องถิ่น (พ.ศ. ๒๕๖๑ - ๒๕๖๕)
สำหรับ องค์กรปกครองส่วนท้องถิ่นดำเนินการ
องค์การบริหารส่วนตำบลเมืองโพธิ์

ก. ยุทธศาสตร์จังหวัดที่ ๑ ด้านเศรษฐกิจ

ข. ยุทธศาสตร์การพัฒนาขององค์กรปกครองส่วนท้องถิ่นในเขตจังหวัด ยุทธศาสตร์ที่ ๓ การพัฒนาเกษตรกรรมและอุตสาหกรรมครบวงจร

๑.ยุทธศาสตร์ที่ ๑ การพัฒนาด้านโครงสร้างพื้นฐาน

๑.๓ แผนงานการเกษตร

ที่	โครงการ	วัตถุประสงค์	เป้าหมาย ผลผลิตของ โครงการ	งบประมาณและที่ผ่านมา					ตัวชี้วัด (KPI)	ผลที่คาดว่าจะได้รับ	หน่วยงาน รับผิดชอบหลัก
				๒๕๖๑ (บาท)	๒๕๖๒ (บาท)	๒๕๖๓ (บาท)	๒๕๖๔ (บาท)	๒๕๖๕ (บาท)			
๑.	โครงการขุดเจาะบริหารจัดการน้ำในตำบลเมืองโพธิ์	เพื่อเพิ่มปริมาณน้ำในตำบลเมืองโพธิ์	ขุดเจาะกักเก็บน้ำในตำบลเมืองโพธิ์	๓๐๐,๐๐๐	๓๐๐,๐๐๐	๓๐๐,๐๐๐	๓๐๐,๐๐๐		ร้อยละความพึงพอใจของประชาชนไม่น้อยกว่าร้อยละ ๘๐	ราษฎรมีน้ำใช้อย่างพอเพียง	กองช่าง
๒.	โครงการขุดลอกคลองหนองตะแบก หมู่ที่ ๒ ต.เมืองโพธิ์ อ.ห้วยราช จ.บุรีรัมย์	เพื่อกักเก็บและส่งน้ำ	ขุดลอกคลองหนองตะแบก ยาว ๑,๕๐๐ ม.			๖๐๐,๐๐๐			ร้อยละความพึงพอใจของประชาชนไม่น้อยกว่าร้อยละ ๘๐	ราษฎรมีน้ำใช้อย่างพอเพียง	กองช่าง
๓.	โครงการบริหารจัดการนํ้านอกเขตชลประทาน	เพื่อเพิ่มปริมาณน้ำในพื้นที่ใช้ในการเกษตร	เจาะบ่อบาดาล ๓ จุด	๖๐๐,๐๐๐					ร้อยละความพึงพอใจของประชาชนไม่น้อยกว่าร้อยละ ๘๐	ราษฎรมีน้ำใช้อย่างพอเพียง	กองช่าง
๔.	โครงการขุดลอกทางระบายน้ำหน้าฝายน้ำล้นบ้านปะคำ	เพื่อแก้ไขปัญหาน้ำท่วมขัง	ขุดลอกทางระบายน้ำ	๓๐๐,๐๐๐		๓๐๐,๐๐๐			ร้อยละความพึงพอใจของประชาชนไม่น้อยกว่าร้อยละ ๘๐	การไหลน้ำจากหนองทำนบสะตากรวดเร็ว	กองช่าง
	รวม			๑,๒๐๐,๐๐๐	๓๐๐,๐๐๐	๑,๒๐๐,๐๐๐	๓๐๐,๐๐๐	๐			

รายละเอียดโครงการพัฒนา
แผนพัฒนาท้องถิ่น (พ.ศ. ๒๕๖๑ - ๒๕๖๕)
สำหรับ องค์กรปกครองส่วนท้องถิ่นดำเนินการ
องค์การบริหารส่วนตำบลเมืองโพธิ์

ก. ยุทธศาสตร์จังหวัดที่ ๑ ด้านเศรษฐกิจ

ข. ยุทธศาสตร์การพัฒนาขององค์กรปกครองส่วนท้องถิ่นในเขตจังหวัด ยุทธศาสตร์ที่ ๓ การพัฒนาเกษตรกรรมและอุตสาหกรรมครบวงจร

๑.ยุทธศาสตร์ที่ ๑ การพัฒนาด้านโครงสร้างพื้นฐาน

๑.๔ แผนงานการพาณิชย์

ที่	โครงการ	วัตถุประสงค์	เป้าหมาย ผลผลิตของ โครงการ	งบประมาณและที่ผ่านมา					ตัวชี้วัด (KPI)	ผลที่คาดว่าจะได้รับ	หน่วยงาน รับผิดชอบหลัก
				๒๕๖๑ (บาท)	๒๕๖๒ (บาท)	๒๕๖๓ (บาท)	๒๕๖๔ (บาท)	๒๕๖๕ (บาท)			
๑.	โครงการขยายท่อเมนประปาหมู่บ้าน บ้านพูนสุขหมู่ที่ ๓ ไปทางทิศเหนือเลียบริมถนนลาดยาง	เพื่อให้ประชาชนมีน้ำประปาใช้	ขยายท่อเมนประปาหมู่บ้าน บ้านพูนสุขหมู่ที่ ๓	๒๐,๐๐๐					ร้อยละความพึงพอใจของประชาชนไม่น้อยกว่าร้อยละ ๖๐	ประชาชนมีน้ำประปาใช้อย่างทั่วถึง	กองช่าง
๒.	โครงการขยายท่อเมนประปาหมู่บ้าน บ้านพูนสุขหมู่ที่ ๓ ต่อสายหลังวัดเชื่อมสามแยกไปประตู	เพื่อให้ประชาชนมีน้ำประปาใช้	ขยายท่อเมนประปาหมู่บ้าน บ้านพูนสุขหมู่ที่ ๓	๓๐,๐๐๐		๓๐,๐๐๐			ร้อยละความพึงพอใจของประชาชนไม่น้อยกว่าร้อยละ ๖๐	ประชาชนมีน้ำประปาใช้อย่างทั่วถึง	กองช่าง
๓.	โครงการขยายท่อเมนประปาหมู่บ้าน บ้านพูนสุขหมู่ที่ ๓ สายบ้านนายปราณี เจียมรัมย์	เพื่อให้ประชาชนมีน้ำประปาใช้	ขยายท่อเมนประปาหมู่บ้าน บ้านพูนสุขหมู่ที่ ๓	๓๐,๐๐๐					ร้อยละความพึงพอใจของประชาชนไม่น้อยกว่าร้อยละ ๖๐	ประชาชนมีน้ำประปาใช้อย่างทั่วถึง	กองช่าง
๔.	โครงการขยายท่อเมนประปาหมู่บ้าน บ้านเมืองเหนือ หมู่ที่ ๕ สายเลียบริมถนนทางทิศใต้หมู่บ้าน	เพื่อให้ประชาชนมีน้ำประปาใช้	ขยายท่อเมนประปาหมู่บ้าน บ้านเมืองเหนือ หมู่ที่ ๕	๑๐,๐๐๐		๑๐,๐๐๐			ร้อยละความพึงพอใจของประชาชนไม่น้อยกว่าร้อยละ ๖๐	ประชาชนมีน้ำประปาใช้อย่างทั่วถึง	กองช่าง
๕.	โครงการขยายท่อเมนประปาหมู่บ้าน บ้านเมืองเหนือ หมู่ที่ ๕ สายหนองระหาร	เพื่อให้ประชาชนมีน้ำประปาใช้	ขยายท่อเมนประปาหมู่บ้าน บ้านเมืองเหนือ หมู่ที่ ๕	๑๐,๐๐๐				๑๐,๐๐๐	ร้อยละความพึงพอใจของประชาชนไม่น้อยกว่าร้อยละ ๖๐	ประชาชนมีน้ำประปาใช้อย่างทั่วถึง	กองช่าง

รายละเอียดโครงการพัฒนา
แผนพัฒนาท้องถิ่น (พ.ศ. ๒๕๖๑ - ๒๕๖๔)
สำหรับ องค์กรปกครองส่วนท้องถิ่นดำเนินการ
องค์การบริหารส่วนตำบลเมืองโพธิ์

ก. ยุทธศาสตร์จังหวัดที่ ๑ ด้านเศรษฐกิจ

ข. ยุทธศาสตร์การพัฒนาขององค์กรปกครองส่วนท้องถิ่นในเขตจังหวัด ยุทธศาสตร์ที่ ๓ การพัฒนาเกษตรกรรมและอุตสาหกรรมครบวงจร

๑.ยุทธศาสตร์ที่ ๑ การพัฒนาด้านโครงสร้างพื้นฐาน

๑.๔ แผนงานการพาณิชย์

ที่	โครงการ	วัตถุประสงค์	เป้าหมาย ผลผลิตของ โครงการ	งบประมาณและที่ผ่านมา					ตัวชี้วัด (KPI)	ผลที่คาดว่าจะ ได้รับ	หน่วยงาน รับผิดชอบ หลัก
				๒๕๖๑ (บาท)	๒๕๖๒ (บาท)	๒๕๖๓ (บาท)	๒๕๖๔ (บาท)	๒๕๖๕ (บาท)			
๖.	โครงการขุดเจาะบ่อบาดาล หมู่ที่ ๘ เพื่อผลิตน้ำประปา	เพื่อผลิตน้ำประปา	ขุดเจาะบ่อบาดาล หมู่ที่ ๘	๑๐๐,๐๐๐		๑๐๐,๐๐๐			ร้อยละความพึงพอใจของ ประชาชนไม่น้อยกว่าร้อย ละ ๖๐	มีน้ำดิบไว้ผลิต น้ำประปาอย่างเพียงพอ	กองช่าง
๗.	โครงการขุดเจาะบ่อบาดาล หมู่ที่ ๓ เพื่อผลิตน้ำประปา	เพื่อผลิตน้ำประปา	ขุดเจาะบ่อบาดาล หมู่ที่ ๓	๑๐๐,๐๐๐					ร้อยละความพึงพอใจของ ประชาชนไม่น้อยกว่าร้อย ละ ๖๐	มีน้ำดิบไว้ผลิต น้ำประปาอย่างเพียงพอ	กองช่าง
๘.	โครงการขุดเจาะบ่อบาดาล หมู่ที่ ๗ เพื่อผลิตน้ำประปา	เพื่อผลิตน้ำประปา	ขุดเจาะบ่อบาดาล หมู่ที่ ๗	๑๐๐,๐๐๐					ร้อยละความพึงพอใจของ ประชาชนไม่น้อยกว่าร้อย ละ ๖๐	มีน้ำดิบไว้ผลิต น้ำประปาอย่างเพียงพอ	กองช่าง
๙.	โครงการขุดเจาะบ่อบาดาล หมู่ที่ ๙ เพื่อผลิตน้ำประปา	เพื่อผลิตน้ำประปา	ขุดเจาะบ่อบาดาล หมู่ที่ ๙	๑๐๐,๐๐๐					ร้อยละความพึงพอใจของ ประชาชนไม่น้อยกว่าร้อย ละ ๖๐	มีน้ำดิบไว้ผลิต น้ำประปาอย่างเพียงพอ	กองช่าง
๑๐.	โครงการปรับปรุงระบบการส่ง น้ำประปาหมู่บ้านหมู่ที่ ๑	เพื่อให้ประชาชนมี น้ำประปาใช้อย่าง ทั่วถึง	ปรับปรุงระบบการ ส่งน้ำประปา	๖๐๐,๐๐๐		๖๐๐,๐๐๐			ร้อยละความพึงพอใจของ ประชาชนไม่น้อยกว่าร้อย ละ ๖๐	ประชาชนมี น้ำประปาใช้อย่าง ทั่วถึง	กองช่าง

รายละเอียดโครงการพัฒนา
แผนพัฒนาท้องถิ่น (พ.ศ. ๒๕๖๑ - ๒๕๖๔)
สำหรับ องค์กรปกครองส่วนท้องถิ่นดำเนินการ
องค์การบริหารส่วนตำบลเมืองโพธิ์

ก. ยุทธศาสตร์จังหวัดที่ ๑ ด้านเศรษฐกิจ

ข. ยุทธศาสตร์การพัฒนาขององค์กรปกครองส่วนท้องถิ่นในเขตจังหวัด ยุทธศาสตร์ที่ ๓ การพัฒนาเกษตรกรรมและอุตสาหกรรมครบวงจร

๑.ยุทธศาสตร์ที่ ๑ การพัฒนาด้านโครงสร้างพื้นฐาน

๑.๔ แผนงานการพาณิชย์

ที่	โครงการ	วัตถุประสงค์	เป้าหมาย ผลผลิตของโครงการ	งบประมาณและที่ผ่านมา					ตัวชี้วัด (KPI)	ผลที่คาดว่าจะได้รับ	หน่วยงาน รับผิดชอบ หลัก
				๒๕๖๑ (บาท)	๒๕๖๒ (บาท)	๒๕๖๓ (บาท)	๒๕๖๔ (บาท)	๒๕๖๕ (บาท)			
๑๑.	โครงการปรับปรุงระบบประปา (ระบบสูบน้ำด้วยพลังแสงอาทิตย์ แบบบอบาตาล) บ้านเมืองโพธิ์ หมู่ที่ ๑ ตำบลเมืองโพธิ์ อำเภอยะราช จังหวัดบุรีรัมย์	เพื่อผลิตน้ำประปา	ขุดเจาะบ่อบาดาลขนาด ๖ นิ้ว ความลึกไม่น้อยกว่า ๕๐.๐๐ เมตร ผนังกันพังท้อพีวีซี ชั้น ๑๓.๕ ไม่น้อยกว่า ๑๑.๐๐ เมตร ติดตั้งแผงโซล่าเซลล์ขนาด ๓๐๐ วัตต์ จำนวน ๘ แผง (ฐานท่อนลอยน้ำ) ปัมพ์ซีเมิร์ซขนาด ๑.๘๐ กิโลวัตต์ พร้อมอุปกรณ์ประกอบครบชุด			๒๒๘,๐๐๐			ร้อยละความพึงพอใจของประชาชนไม่น้อยกว่าร้อยละ ๘๐	มีน้ำดิบไว้ผลิตน้ำประปาอย่างเพียงพอ	กองช่าง
๑๒.	โครงการปรับปรุงระบบประปา (ระบบสูบน้ำด้วยพลังแสงอาทิตย์ แบบบอบาตาล) บ้านพูนสุข หมู่ที่ ๓ ตำบลเมืองโพธิ์ อำเภอยะราช จังหวัดบุรีรัมย์	เพื่อลดอัตราค่าไฟฟ้าในการผลิตน้ำประปา	การดำเนินการติดตั้งแผงโซล่าเซลล์ขนาด ๓๐๐ วัตต์ จำนวน ๘ แผง (ฐานคอนกรีตเสริมเหล็ก) พร้อมอุปกรณ์ ควบคุมปั้มซีเมิร์ซครบชุด			๑๐๖,๐๐๐			ร้อยละความพึงพอใจของประชาชนไม่น้อยกว่าร้อยละ ๘๐	มีน้ำดิบไว้ผลิตน้ำประปาอย่างเพียงพอ	กองช่าง
๑๓.	โครงการปรับปรุงระบบประปา (ระบบสูบน้ำด้วยพลังแสงอาทิตย์ แบบบอบาตาล) บ้านไผ่น้อย หมู่ที่ ๘ ตำบลเมืองโพธิ์ อำเภอยะราช จังหวัดบุรีรัมย์	เพื่อผลิตน้ำประปา	การดำเนินการขุดเจาะบ่อบาดาลขนาด ๖ นิ้ว ความลึกไม่น้อยกว่า ๕๐.๐๐ เมตร ผนังกันพังท้อ พีวีซี ชั้น ๑๓.๕ ไม่น้อยกว่า ๑๑.๐๐ เมตร ติดตั้งแผงโซล่าเซลล์ขนาด ๓๐๐ วัตต์ จำนวน ๘ แผง (ฐานคอนกรีตเสริมเหล็ก) ปัมพ์ซีเมิร์ซขนาด ๑.๘๐ กิโลวัตต์ พร้อมอุปกรณ์ประกอบครบชุด			๒๑๖,๐๐๐			ร้อยละความพึงพอใจของประชาชนไม่น้อยกว่าร้อยละ ๘๐	มีน้ำดิบไว้ผลิตน้ำประปาอย่างเพียงพอ	กองช่าง

รายละเอียดโครงการพัฒนา
แผนพัฒนาท้องถิ่น (พ.ศ. ๒๕๖๑ - ๒๕๖๔)
สำหรับ องค์กรปกครองส่วนท้องถิ่นดำเนินการ
องค์การบริหารส่วนตำบลเมืองโพธิ์

ก. ยุทธศาสตร์จังหวัดที่ ๑ ด้านเศรษฐกิจ

ข. ยุทธศาสตร์การพัฒนาขององค์กรปกครองส่วนท้องถิ่นในเขตจังหวัด ยุทธศาสตร์ที่ ๓ การพัฒนาเกษตรกรรมและอุตสาหกรรมครบวงจร

๑.ยุทธศาสตร์ที่ ๑ การพัฒนาด้านโครงสร้างพื้นฐาน

๑.๔ แผนงานการพาณิชย์

ที่	โครงการ	วัตถุประสงค์	เป้าหมาย ผลผลิตของโครงการ	งบประมาณและที่ผ่านมา					ตัวชี้วัด (KPI)	ผลที่คาดว่าจะได้รับ	หน่วยงาน รับผิดชอบหลัก
				๒๕๖๑ (บาท)	๒๕๖๒ (บาท)	๒๕๖๓ (บาท)	๒๕๖๔ (บาท)	๒๕๖๔ (บาท)			
๑๔.	โครงการปรับปรุงระบบประปา (ระบบสูบน้ำด้วยพลังแสงอาทิตย์ แบบบ่อบาดาล) บ้านศรีเจริญ หมู่ที่ ๗ ตำบลเมืองโพธิ์ อำเภอห้วยราช จังหวัดบุรีรัมย์	เพื่อลดอัตราค่าไฟฟ้าในการผลิตน้ำประปา	การดำเนินการติดตั้งแผงโซล่าเซลล์ ขนาด ๓๐๐ วัตต์ จำนวน ๘ แผง(ฐานคอนกรีตเสริมเหล็ก) พร้อมอุปกรณ์ ควบคุมปั้มซัมเมอร์ครบชุด			๑๐๖,๐๐๐			ร้อยละความพึงพอใจของประชาชนไม่น้อยกว่าร้อยละ ๘๐	มีน้ำดิบไว้ผลิตน้ำประปาอย่างเพียงพอ	กองช่าง
๑๕.	โครงการขุดเจาะบ่อบาดาลบ้านประตู หมู่ที่ ๔ ตำบลเมืองโพธิ์ อำเภอห้วยราช จังหวัดบุรีรัมย์	เพื่อผลิตน้ำประปา	การดำเนินการขุดเจาะบ่อบาดาล ขนาด ๖ นิ้ว ความลึกไม่น้อยกว่า ๕๐.๐๐ เมตร ผนังกันพังท้อ พีวีซี ชั้น ๑๓.๕ ไม่น้อยกว่า ๑๑.๐๐ เมตร ติดตั้งปั้มซัมเมอร์ขนาด ๒.๐๐ กิโลวัตต์ สูบน้ำได้สูงไม่น้อยกว่า ๖๐ เมตร พร้อมตู้ควบคุมและอุปกรณ์ครบชุด			๑๐๔,๖๐๐			ร้อยละความพึงพอใจของประชาชนไม่น้อยกว่าร้อยละ ๘๐	มีน้ำดิบไว้ผลิตน้ำประปาอย่างเพียงพอ	กองช่าง
	รวม			๑,๑๐๐,๐๐๐		๑,๕๐๐,๖๐๐		๑๐,๐๐๐			

**รายละเอียดโครงการพัฒนา
แผนพัฒนาท้องถิ่น (พ.ศ. ๒๕๖๑ - ๒๕๖๕)
สำหรับ องค์กรปกครองส่วนท้องถิ่นดำเนินการ
องค์การบริหารส่วนตำบลเมืองโพธิ์**

แบบ ผ. ๐๒

- ค. ยุทธศาสตร์จังหวัดที่ ๒ ด้านสังคมและคุณภาพชีวิต
- ง. ยุทธศาสตร์การพัฒนาขององค์กรปกครองส่วนท้องถิ่นในเขตจังหวัด ยุทธศาสตร์ที่ ๓ การพัฒนาเกษตรกรรมและอุตสาหกรรมครบวงจร
- ๒.ยุทธศาสตร์ที่ ๒ การพัฒนาด้านเศรษฐกิจ
- ๒.๑ แผนงานการเกษตร

ที่	โครงการ	วัตถุประสงค์	เป้าหมาย ผลผลิตของโครงการ	งบประมาณและที่ผ่านมา					ตัวชี้วัด (KPI)	ผลที่คาดว่าจะได้รับ	หน่วยงาน รับผิดชอบ หลัก
				๒๕๖๑ (บาท)	๒๕๖๒ (บาท)	๒๕๖๓ (บาท)	๒๕๖๔ (บาท)	๒๕๖๕ (บาท)			
๑.	โครงการหมู่บ้านต้นแบบตามแนวทางพระราชดำริปรัชญาเศรษฐกิจพอเพียง	เพื่อส่งเสริมกิจกรรมของหมู่บ้านต้นแบบหมู่บ้านเศรษฐกิจพอเพียง	หมู่บ้านภายในตำบล	๒๐,๐๐๐	๒๐,๐๐๐	๒๐,๐๐๐	๒๐,๐๐๐	๒๐,๐๐๐	ร้อยละความพึงพอใจของประชาชนไม่น้อยกว่าร้อยละ ๘๐	ประชาชนใช้ชีวิตชีวิตตามหลักเศรษฐกิจพอเพียง	สำนักปลัด
๒.	โครงการส่งเสริมศูนย์เพาะพันธุ์กล้วยไม้ประจำตำบลเมืองโพธิ์	เพื่อให้มีศูนย์สำหรับเรียนรู้และเพาะพันธุ์กล้วยไม้บริการประชาชน	ศูนย์เพาะพันธุ์และจัดหาพันธุ์ไม้สำหรับประชาชน	๒๐,๐๐๐	๒๐,๐๐๐	๒๐,๐๐๐	๒๐,๐๐๐	๒๐,๐๐๐	ร้อยละความพึงพอใจของประชาชนไม่น้อยกว่าร้อยละ ๘๐	ประชาชนมีรายได้เพิ่มขึ้น	สำนักปลัด
๓.	โครงการซ่อมแซมโรงเพาะชำ	เพื่อปรับปรุงโรงชำ	โรงเพาะชำ ๑ แห่ง	๑๐,๐๐๐		๑๐,๐๐๐		๑๐,๐๐๐	ร้อยละความพึงพอใจของประชาชนไม่น้อยกว่าร้อยละ ๖๐	ประชาชนมีรายได้เพิ่มขึ้น	สำนักปลัด
๔.	โครงการกิจกรรมของศูนย์บริการและถ่ายทอดเทคโนโลยีการเกษตรประจำตำบล	เพื่อดำเนินการตามกิจกรรมของศูนย์บริการและถ่ายทอดเทคโนโลยีการเกษตรประจำตำบล	คณะกรรมการดำเนินภายในศูนย์ฯ ตามภารกิจ	๒๐,๐๐๐	๒๐,๐๐๐	๒๐,๐๐๐	๒๐,๐๐๐	๒๐,๐๐๐	ร้อยละความพึงพอใจของประชาชนไม่น้อยกว่าร้อยละ ๘๐	ประชาชนมีรายได้เพิ่มขึ้น	สำนักปลัด
๕.	โครงการฝึกอบรมอาชีพเกษตรกรเพื่อพัฒนาทักษะอาชีพให้แก่ประชาชน	เพื่อส่งเสริมการประกอบอาชีพเสริมให้แก่ประชาชน	ฝึกอบรมอาชีพให้แก่กลุ่มพัฒนาอาชีพตำบลเมืองโพธิ์	๒๐,๐๐๐	๒๐,๐๐๐	๒๐,๐๐๐	๒๐,๐๐๐	๒๐,๐๐๐	ร้อยละความพึงพอใจของประชาชนไม่น้อยกว่าร้อยละ ๘๐	ประชาชนมีรายได้เพิ่มขึ้น	สำนักปลัด
๖.	โครงการส่งเสริมพันธุ์พืชและพันธุ์สัตว์ให้แก่ประชาชน	เพื่อส่งเสริมกลุ่มอาชีพในชุมชน	กลุ่มอาชีพเมืองโพธิ์	๒๐,๐๐๐	๒๐,๐๐๐	๒๐,๐๐๐	๒๐,๐๐๐	๒๐,๐๐๐	ร้อยละความพึงพอใจของประชาชนไม่น้อยกว่าร้อยละ ๘๐	ประชาชนมีรายได้เพิ่มขึ้น	สำนักปลัด

**รายละเอียดโครงการพัฒนา
แผนพัฒนาท้องถิ่น (พ.ศ. ๒๕๖๑ - ๒๕๖๕)
สำหรับ องค์กรปกครองส่วนท้องถิ่นดำเนินการ
องค์การบริหารส่วนตำบลเมืองโพธิ์**

แบบ ผ. ๐๒

- ก. ยุทธศาสตร์จังหวัดที่ ๒ ด้านสังคมและคุณภาพชีวิต
ข. ยุทธศาสตร์การพัฒนาขององค์กรปกครองส่วนท้องถิ่นในเขตจังหวัด ยุทธศาสตร์ที่ ๓ การพัฒนาเกษตรกรรมและอุตสาหกรรมครบวงจร

๒.ยุทธศาสตร์ที่ ๒ การพัฒนาด้านเศรษฐกิจ

๒.๑ แผนงานการเกษตร

ที่	โครงการ	วัตถุประสงค์	เป้าหมาย ผลผลิตของ โครงการ	งบประมาณและที่ผ่านมา					ตัวชี้วัด (KPI)	ผลที่คาดว่าจะได้รับ	หน่วยงาน รับผิดชอบ หลัก
				๒๕๖๑ (บาท)	๒๕๖๒ (บาท)	๒๕๖๓ (บาท)	๒๕๖๔ (บาท)	๒๕๖๕ (บาท)			
๗.	โครงการส่งเสริมอาชีพแปรรูปผลิตภัณฑ์จากเห็ด	เพื่อส่งเสริมการประกอบอาชีพเสริมให้แก่ประชาชน	กลุ่มเพาะเห็ดและแปรรูปผลิตภัณฑ์จากเห็ด	๓๐,๐๐๐	๓๐,๐๐๐	๓๐,๐๐๐	๓๐,๐๐๐	๓๐,๐๐๐	ร้อยละความพึงพอใจของประชาชนไม่น้อยกว่าร้อยละ ๘๐	ประชาชนใช้ชีวิตชีวิิตตามหลักเศรษฐกิจพอเพียง	สำนักปลัด
๘.	โครงการให้ความรู้กลุ่มอาชีพทัก/ ทอ/จักรสาน/มัดหมี่	เพื่อส่งเสริมการประกอบอาชีพเสริมให้แก่ประชาชน	กลุ่มอาชีพทัก/ทอ/จักรสาน/มัดหมี่		๓๐,๐๐๐	๓๐,๐๐๐	๓๐,๐๐๐	๓๐,๐๐๐	ร้อยละความพึงพอใจของประชาชนไม่น้อยกว่าร้อยละ ๘๐	ประชาชนมีรายได้เพิ่มขึ้น	สำนักปลัด
๙.	โครงการอบรมให้ความรู้การเลี้ยงจิ้งหรีด	เพื่อส่งเสริมการประกอบอาชีพเสริมให้แก่ประชาชน	กลุ่มอาชีพเลี้ยงจิ้งหรีด	๒๐,๐๐๐		๒๐,๐๐๐	๒๐,๐๐๐	๒๐,๐๐๐	ร้อยละความพึงพอใจของประชาชนไม่น้อยกว่าร้อยละ ๖๐	ประชาชนมีรายได้เพิ่มขึ้น	สำนักปลัด
๑๐.	โครงการอบรมให้ความรู้การเพาะหรือผสมพันธุ์สัตว์	เพื่อส่งเสริมการประกอบอาชีพเสริมให้แก่ประชาชน	กลุ่มเกษตรกรเลี้ยงสัตว์	๒๐,๐๐๐	๒๐,๐๐๐	๒๐,๐๐๐	๒๐,๐๐๐	๒๐,๐๐๐	ร้อยละความพึงพอใจของประชาชนไม่น้อยกว่าร้อยละ ๘๐	ประชาชนมีรายได้เพิ่มขึ้น	สำนักปลัด
๑๑.	โครงการอบรมให้ความรู้การแปรรูปและถนอมอาหาร	เพื่อส่งเสริมการประกอบอาชีพเสริมให้แก่ประชาชน	ประชาชนในตำบล	๒๐,๐๐๐	๒๐,๐๐๐	๒๐,๐๐๐	๒๐,๐๐๐	๒๐,๐๐๐	ร้อยละความพึงพอใจของประชาชนไม่น้อยกว่าร้อยละ ๘๐	ประชาชนมีรายได้เพิ่มขึ้น	สำนักปลัด
๑๒.	โครงการอบรมให้ความรู้การทำขนมไทย	เพื่อส่งเสริมการประกอบอาชีพเสริมให้แก่ประชาชน	ประชาชนในตำบล	๒๐,๐๐๐	๒๐,๐๐๐	๒๐,๐๐๐	๒๐,๐๐๐	๒๐,๐๐๐	ร้อยละความพึงพอใจของประชาชนไม่น้อยกว่าร้อยละ ๘๐	ประชาชนมีรายได้เพิ่มขึ้น	สำนักปลัด
	รวม			๒๒๐,๐๐๐	๒๒๐,๐๐๐	๒๕๐,๐๐๐	๒๔๐,๐๐๐	๒๕๐,๐๐๐			

รายละเอียดโครงการพัฒนา
แผนพัฒนาท้องถิ่น (พ.ศ. ๒๕๖๑ - ๒๕๖๕)
สำหรับ องค์กรปกครองส่วนท้องถิ่นดำเนินการ
องค์การบริหารส่วนตำบลเมืองโพธิ์

- จ. ยุทธศาสตร์จังหวัดที่ ๒ ด้านสังคมและคุณภาพชีวิต
- ฉ. ยุทธศาสตร์การพัฒนาขององค์กรปกครองส่วนท้องถิ่นในเขตจังหวัด ยุทธศาสตร์ที่ ๑ เมืองน่าอยู่และคุณภาพชีวิตที่ดี
๓. ยุทธศาสตร์ที่ ๓ การพัฒนาคุณภาพชีวิต
- ๓.๑ แผนงานการศึกษา

ที่	โครงการ	วัตถุประสงค์	เป้าหมาย ผลผลิตของโครงการ	งบประมาณและที่ผ่านมา					ตัวชี้วัด (KPI)	ผลที่คาดว่าจะได้รับ	หน่วยงาน รับผิดชอบหลัก
				๒๕๖๑ (บาท)	๒๕๖๒ (บาท)	๒๕๖๓ (บาท)	๒๕๖๔ (บาท)	๒๕๖๕ (บาท)			
๑.	โครงการอาหารเสริม(นม)สำหรับเด็กเล็กก่อนเกณฑ์	เพื่อส่งเสริมสุขภาพเด็กเล็กก่อนเกณฑ์	เด็กเล็กก่อนเกณฑ์ของศูนย์พัฒนาเด็กเล็กบ้านศรีเจริญ	๒๕๐,๐๐๐	๒๕๐,๐๐๐	๒๕๐,๐๐๐	๒๕๐,๐๐๐	๒๕๐,๐๐๐	ร้อยละความพึงพอใจของประชาชนไม่น้อยกว่าร้อยละ ๘๐	เด็กเล็กมีสุขภาพแข็งแรง	กองการศึกษา
๒.	โครงการสนับสนุนค่าใช้จ่ายสนับสนุนการบริหารสถานศึกษา (อาหารกลางวัน)	เพื่อส่งเสริมสุขภาพเด็กเล็กก่อนเกณฑ์	เด็กเล็กก่อนเกณฑ์ของศูนย์พัฒนาเด็กเล็กบ้านศรีเจริญ	๕๐๐,๐๐๐	๕๐๐,๐๐๐	๕๐๐,๐๐๐	๕๐๐,๐๐๐	๕๐๐,๐๐๐	ร้อยละความพึงพอใจของประชาชนไม่น้อยกว่าร้อยละ ๘๐	เด็กเล็กมีสุขภาพแข็งแรง	กองการศึกษา
๓.	โครงการจัดกิจกรรมวันแม่แห่งชาติของศูนย์พัฒนาเด็กเล็กบ้านศรีเจริญ	เพื่อให้แม่-ลูก มีความผูกพันรักใคร่ซึ่งกันและกัน	เด็กเล็กบ้านศรีเจริญ	๒๐,๐๐๐	๒๐,๐๐๐	๒๐,๐๐๐	๒๐,๐๐๐	๒๐,๐๐๐	ร้อยละความพึงพอใจของประชาชนไม่น้อยกว่าร้อยละ ๘๐	ครอบครัวมีความอบอุ่น	กองการศึกษา
๔.	โครงการปรับปรุงซ่อมแซมอาคารศูนย์พัฒนาเด็กเล็กบ้านศรีเจริญ	เพื่อให้ศูนย์เด็กเล็กบ้านศรีเจริญมีมาตรฐาน	ปรับปรุงซ่อมแซมศูนย์เด็กเล็กบ้านศรีเจริญ	๑๐๐,๐๐๐	๑๐๐,๐๐๐	๑๐๐,๐๐๐	๑๐๐,๐๐๐	๑๐๐,๐๐๐	ร้อยละความพึงพอใจของประชาชนไม่น้อยกว่าร้อยละ ๘๐	ทรัพย์สินของศูนย์พัฒนาเด็กเล็กใช้งานได้ตามปกติ	กองการศึกษา
๕.	โครงการปรับปรุงซ่อมแซมห้องสุขาของศูนย์พัฒนาเด็กเล็กบ้านศรีเจริญ	เพื่อปรับปรุงซ่อมแซมห้องสุขาของศูนย์พัฒนาเด็กเล็กให้มีสภาพใช้งานได้ตามปกติ	ซ่อมแซมทรัพย์สินของศูนย์พัฒนาเด็กเล็กบ้านศรีเจริญ	๘๐,๐๐๐		๘๐,๐๐๐		๘๐,๐๐๐	ร้อยละความพึงพอใจของประชาชนไม่น้อยกว่าร้อยละ ๖๐	ทรัพย์สินของศูนย์พัฒนาเด็กเล็กใช้งานได้ตามปกติ	กองการศึกษา
๖.	โครงการปรับปรุงสิ่งก่อสร้างของศูนย์พัฒนาเด็กเล็กบ้านศรีเจริญ	เพื่อปรับปรุงสิ่งก่อสร้างของศูนย์พัฒนาเด็กเล็กฯ ให้มีดีขึ้น	ปรับปรุงสิ่งก่อสร้างของศูนย์พัฒนาเด็กเล็กบ้านศรีเจริญ	๕๐,๐๐๐	๕๐,๐๐๐	๕๐,๐๐๐	๕๐,๐๐๐	๕๐,๐๐๐	ร้อยละความพึงพอใจของประชาชนไม่น้อยกว่าร้อยละ ๖๐	ทรัพย์สินของศูนย์พัฒนาเด็กเล็กใช้งานได้ตามปกติ	กองการศึกษา

**รายละเอียดโครงการพัฒนา
แผนพัฒนาท้องถิ่น (พ.ศ. ๒๕๖๑ - ๒๕๖๕)
สำหรับ องค์กรปกครองส่วนท้องถิ่นดำเนินการ
องค์การบริหารส่วนตำบลเมืองโพธิ์**

- ก. ยุทธศาสตร์จังหวัดที่ ๒ ด้านสังคมและคุณภาพชีวิต
- ข. ยุทธศาสตร์การพัฒนาขององค์กรปกครองส่วนท้องถิ่นในเขตจังหวัด ยุทธศาสตร์ที่ ๑ เมืองน่าอยู่และคุณภาพชีวิตที่ดี
- ๓.ยุทธศาสตร์ที่ ๓ การพัฒนาคุณภาพชีวิต
- ๓.๑ แผนงานการศึกษา

ที่	โครงการ	วัตถุประสงค์	เป้าหมาย ผลผลิตของโครงการ	งบประมาณและที่ผ่านมา					ตัวชี้วัด (KPI)	ผลที่คาดว่าจะได้รับ	หน่วยงาน รับผิดชอบ หลัก
				๒๕๖๑ (บาท)	๒๕๖๒ (บาท)	๒๕๖๓ (บาท)	๒๕๖๔ (บาท)	๒๕๖๕ (บาท)			
๗.	โครงการ กอด กิน เล่น เล่า	เพื่อเสริมสร้างพัฒนาการ เด็กของศูนย์เด็กเล็กบ้านศรี เจริญ	เด็กเล็กบ้านศรีเจริญ	๒๐,๐๐๐	๒๐,๐๐๐	๒๐,๐๐๐	๒๐,๐๐๐	๒๐,๐๐๐	ร้อยละความพึงพอใจ ของประชาชนไม่น้อย กว่าร้อยละ ๘๐	เด็กเล็กมีสุขภาพ แข็งแรง	กองการศึกษา
๘.	โครงการปรับปรุงระบบไฟฟ้า ศูนย์พัฒนาเด็กเล็กบ้านศรีเจริญ รองรับการติดตั้ง เครื่องปรับอากาศ	เพื่อเตรียมความพร้อมใน การพัฒนาศูนย์พัฒนาเด็ก เล็กบ้านศรีเจริญ	ระบบไฟฟ้า	๖๐,๐๐๐		๖๐,๐๐๐			ร้อยละความพึงพอใจ ของประชาชนไม่น้อย กว่าร้อยละ ๘๐	สามารถติดตั้ง เครื่องปรับอากาศ ได้	กองการศึกษา
๙.	โครงการบริการรับส่งเด็กด้อย โอกาสศูนย์พัฒนาเด็กเล็กบ้านศรี เจริญ	เพื่อพัฒนาศักยภาพศูนย์ พัฒนาเด็กเล็กบ้านศรีเจริญ	บริการรับส่งเด็กเล็ก	๒๔๐,๐๐๐	๒๔๐,๐๐๐	๒๔๐,๐๐๐	๒๔๐,๐๐๐	๒๔๐,๐๐๐	ร้อยละความพึงพอใจ ของประชาชนไม่น้อย กว่าร้อยละ ๘๐	เด็กด้อยโอกาสได้มี รถรับส่ง	กองการศึกษา
๑๐.	โครงการอบรมคุณธรรม จริยธรรม	เพื่อปลูกฝังคุณธรรม จริยธรรมให้นักเรียน	มีการอบรมคุณธรรม จริยธรรมให้นักเรียน	๒๐,๐๐๐	๒๐,๐๐๐	๒๐,๐๐๐	๒๐,๐๐๐	๒๐,๐๐๐	ร้อยละความพึงพอใจ ของประชาชนไม่น้อย กว่าร้อยละ ๘๐	เด็กๆได้รับปลูกฝัง คุณธรรม จริยธรรม	กองการศึกษา
๑๑.	โครงการอาหารเสริม(นม)สำหรับเด็ก เด็กนักเรียนสังกัดสำนักงาน คณะกรรมการการศึกษาขั้น พื้นฐาน	เพื่อส่งเสริมสุขภาพให้แก่ เด็กนักเรียนของสถานศึกษา สังกัดสังกัดสำนักงาน คณะกรรมการการศึกษาขั้น พื้นฐาน (สพฐ.)	นักเรียนของ สถานศึกษาสังกัดสังกัด สำนักงาน คณะกรรมการ การศึกษาขั้นพื้นฐาน (สพฐ.)มีคุณภาพชีวิตที่ดี	๙๐๐,๐๐๐	๙๐๐,๐๐๐	๙๐๐,๐๐๐	๙๐๐,๐๐๐	๙๐๐,๐๐๐	ร้อยละความพึงพอใจ ของประชาชนไม่น้อย กว่าร้อยละ ๖๐	เด็กเล็กมีสุขภาพ แข็งแรง	กองการศึกษา

**รายละเอียดโครงการพัฒนา
แผนพัฒนาท้องถิ่น (พ.ศ. ๒๕๖๑ - ๒๕๖๕)
สำหรับ องค์กรปกครองส่วนท้องถิ่นดำเนินการ
องค์การบริหารส่วนตำบลเมืองโพธิ์**

- ก. ยุทธศาสตร์จังหวัดที่ ๒ ด้านสังคมและคุณภาพชีวิต
- ข. ยุทธศาสตร์การพัฒนาขององค์กรปกครองส่วนท้องถิ่นในเขตจังหวัด ยุทธศาสตร์ที่ ๑ เมืองน่าอยู่และคุณภาพชีวิตที่ดี
- ๓.ยุทธศาสตร์ที่ ๓ การพัฒนาคุณภาพชีวิต
- ๓.๑ แผนงานการศึกษา

ที่	โครงการ	วัตถุประสงค์	เป้าหมาย ผลผลิตของโครงการ	งบประมาณและที่ผ่านมา					ตัวชี้วัด (KPI)	ผลที่คาดว่าจะได้รับ	หน่วยงาน รับผิดชอบ หลัก
				๒๕๖๑ (บาท)	๒๕๖๒ (บาท)	๒๕๖๓ (บาท)	๒๕๖๔ (บาท)	๒๕๖๕ (บาท)			
๑๒.	โครงการจัดงานวันเด็กแห่งชาติประจำปี	เพื่อส่งเสริมเด็กในตำบลให้มีคุณภาพที่ดี	จัดกิจกรรมการงานวันเด็กแห่งชาติประจำปี	๑๐๐,๐๐๐	๑๐๐,๐๐๐	๑๐๐,๐๐๐	๑๐๐,๐๐๐	๑๐๐,๐๐๐	ร้อยละความพึงพอใจของประชาชนไม่น้อยกว่าร้อยละ ๘๐	ครอบคลุมมีความอบอุ่น	กองการศึกษา
๑๓.	โครงการส่งเสริมพัฒนาการและการเรียนรู้ในเด็กเล็กและเด็กก่อนวัยเรียน	เพื่อให้เด็กเล็กได้รับการประเมินพัฒนาการ การกระตุ้นพัฒนาการอย่างถูกต้อง	เด็กเล็กบ้านศรีเจริญ	๓๐,๐๐๐	๓๐,๐๐๐	๓๐,๐๐๐	๓๐,๐๐๐	๓๐,๐๐๐	ร้อยละความพึงพอใจของประชาชนไม่น้อยกว่าร้อยละ ๘๐	เด็กมีพัฒนาการอย่างถูกต้อง	กองการศึกษา
๑๔.	โครงการส่งเสริมสุขภาพช่องปากในเด็กเล็กและเด็กก่อนวัยเรียน	เพื่อให้เด็กเล็กได้รับการตรวจสุขภาพช่องปาก	เด็กเล็กบ้านศรีเจริญ	๓๐,๐๐๐	๓๐,๐๐๐	๓๐,๐๐๐	๓๐,๐๐๐	๓๐,๐๐๐	ร้อยละความพึงพอใจของประชาชนไม่น้อยกว่าร้อยละ ๘๐	เด็กมีพัฒนาการอย่างถูกต้อง	กองการศึกษา
๑๕.	โครงการเด็กเมืองโพธิ์ว่ายน้ำเป็น เล่นน้ำได้ โตไปไม่จมน้ำ	เพื่อเด็กเมืองโพธิ์ว่ายน้ำเป็น เล่นน้ำได้ โตไปไม่จมน้ำ	เด็กตำบลเมืองโพธิ์	๓๐,๐๐๐	๓๐,๐๐๐	๓๐,๐๐๐	๓๐,๐๐๐	๓๐,๐๐๐	ร้อยละความพึงพอใจของประชาชนไม่น้อยกว่าร้อยละ ๘๐	เด็กเมืองโพธิ์ว่ายน้ำเป็น เล่นน้ำได้ โตไปไม่จมน้ำ	กองการศึกษา
๑๖.	โครงการสนับสนุนค่าใช้จ่ายการบริหารสถานศึกษา (ค่าจัดการเรียนการสอน)	เพื่อส่งเสริมสุขภาพเด็กเล็กก่อนเกณฑ์	เด็กเล็กก่อนเกณฑ์ของศูนย์พัฒนาเด็กเล็กบ้านศรีเจริญ	๒๐๐,๐๐๐	๒๐๐,๐๐๐	๒๐๐,๐๐๐	๒๐๐,๐๐๐	๒๐๐,๐๐๐	ร้อยละความพึงพอใจของประชาชนไม่น้อยกว่าร้อยละ ๖๐	มีสื่อการเรียนการสอนที่มีคุณภาพ	กองการศึกษา

รายละเอียดโครงการพัฒนา
แผนพัฒนาท้องถิ่น (พ.ศ. ๒๕๖๑ - ๒๕๖๕)
สำหรับ องค์กรปกครองส่วนท้องถิ่นดำเนินการ
องค์การบริหารส่วนตำบลเมืองโพธิ์

- ก. ยุทธศาสตร์จังหวัดที่ ๒ ด้านสังคมและคุณภาพชีวิต
- ข. ยุทธศาสตร์การพัฒนาขององค์กรปกครองส่วนท้องถิ่นในเขตจังหวัด ยุทธศาสตร์ที่ ๑ เมืองน่าอยู่และคุณภาพชีวิตที่ดี
- ๓.ยุทธศาสตร์ที่ ๓ การพัฒนาคุณภาพชีวิต
- ๓.๑ แผนงานการศึกษา

ที่	โครงการ	วัตถุประสงค์	เป้าหมาย ผลผลิตของโครงการ	งบประมาณและที่ผ่านมา					ตัวชี้วัด (KPI)	ผลที่คาดว่าจะได้รับ	หน่วยงาน รับผิดชอบ หลัก
				๒๕๖๑ (บาท)	๒๕๖๒ (บาท)	๒๕๖๓ (บาท)	๒๕๖๔ (บาท)	๒๕๖๕ (บาท)			
๑๗.	โครงการค่าอาหารกลางวัน สำหรับเด็กนักเรียนสังกัด สำนักงานคณะกรรมการ การศึกษาขั้นพื้นฐาน(สพฐ.)	เพื่อสนับสนุนค่าอาหาร กลางวันสำหรับเด็ก นักเรียนสังกัดสำนักงาน คณะกรรมการการศึกษา ขั้นพื้นฐาน(สพฐ.)	อุดหนุนงบประมาณ ให้แก่โรงเรียนวัด บ้านเมืองโพธิ์	๑,๘๐๐,๐๐๐	๑,๘๐๐,๐๐๐	๑,๘๐๐,๐๐๐	๑,๘๐๐,๐๐๐	๑,๘๐๐,๐๐๐	ร้อยละความพึงพอใจ ของประชาชนไม่น้อย กว่าร้อยละ ๘๐	นักเรียนได้รับ อาหารที่ถูกหลัก โภชนาการ	กองการศึกษา /โรงเรียนวัด บ้านเมืองโพธิ์
๑๘.	โครงการป้องกันและแก้ไข ปัญหาเสพติดในสถานศึกษา ประจำปี ๒๕๖๑	เพื่อส่งเสริมสนับสนุนงาน ป้องกันและแก้ไขปัญหา เสพติด	อุดหนุนงบประมาณ ให้แก่โรงเรียนวัด บ้านเมืองโพธิ์	๕,๐๐๐	๕,๐๐๐	๕,๐๐๐	๕,๐๐๐	๕,๐๐๐	ร้อยละความพึงพอใจ ของประชาชนไม่น้อย กว่าร้อยละ ๘๐	ปัญหาเสพติด ในโรงเรียนหมด ไป	กองการศึกษา /โรงเรียนวัด บ้านเมืองโพธิ์
	รวม			๔,๔๓๕,๐๐๐	๔,๒๙๕,๐๐๐	๔,๔๓๕,๐๐๐	๔,๒๙๕,๐๐๐	๔,๓๗๕,๐๐๐			

รายละเอียดโครงการพัฒนา
แผนพัฒนาท้องถิ่น (พ.ศ. ๒๕๖๑ - ๒๕๖๕)
สำหรับ องค์กรปกครองส่วนท้องถิ่นดำเนินการ
องค์การบริหารส่วนตำบลเมืองโพธิ์

- ก. ยุทธศาสตร์จังหวัดที่ ๒ ด้านสังคมและคุณภาพชีวิต
- ข. ยุทธศาสตร์การพัฒนาขององค์กรปกครองส่วนท้องถิ่นในเขตจังหวัด ยุทธศาสตร์ที่ ๑ เมืองน่าอยู่และคุณภาพชีวิตที่ดี
- ๓.ยุทธศาสตร์ที่ ๓ การพัฒนาคุณภาพชีวิต
- ๓.๒ แผนงานการศาสนาวัฒนธรรมและนันทนาการ

ที่	โครงการ	วัตถุประสงค์	เป้าหมาย ผลผลิตของโครงการ	งบประมาณและที่ผ่านมา					ตัวชี้วัด (KPI)	ผลที่คาดว่าจะได้รับ	หน่วยงาน รับผิดชอบ หลัก
				๒๕๖๑ (บาท)	๒๕๖๒ (บาท)	๒๕๖๓ (บาท)	๒๕๖๔ (บาท)	๒๕๖๕ (บาท)			
๑.	โครงการส่งเสริมประเพณี มหรธรมว่าวอีสานจังหวัดบุรีรัมย์	ส่งเสริมอนุรักษ์ประเพณีอัน ดีของท้องถิ่น	อนุรักษ์ประเพณี และ วัฒนธรรมอันดีของ ชุมชน	๑๐๐,๐๐๐	๑๐๐,๐๐๐	๑๐๐,๐๐๐	๑๐๐,๐๐๐	๑๐๐,๐๐๐	ร้อยละความพึงพอใจ ของประชาชนไม่น้อย กว่าร้อยละ ๘๐	ประชาชนอนุรักษ์ ประเพณีอันดีของ ท้องถิ่น	กองการศึกษา
๒.	โครงการจัดงานประเพณี วันลอยกระทงประจำปี	ส่งเสริมการอนุรักษ์ประเพณี อันดีของชาติ ท้องถิ่นให้คง อยู่	จัดกิจกรรมงานวันลอย กระทงประจำปี	๑๐๐,๐๐๐	๑๐๐,๐๐๐	๑๐๐,๐๐๐	๑๐๐,๐๐๐	๑๐๐,๐๐๐	ร้อยละความพึงพอใจ ของประชาชนไม่น้อย กว่าร้อยละ ๘๐	อนุรักษ์ประเพณี อันดีของท้องถิ่น	กองการศึกษา
๓.	โครงการจัดงานวันกตัญญู- วันผู้สูงอายุประจำปี	ส่งเสริมการอนุรักษ์ประเพณี อันดีของชาติ ท้องถิ่นให้คง อยู่	จัดกิจกรรมวัน สงกรานต์ (รดน้ำดำหัว ผู้สูงอายุ)	๘๐,๐๐๐	๘๐,๐๐๐	๘๐,๐๐๐	๘๐,๐๐๐	๘๐,๐๐๐	ร้อยละความพึงพอใจ ของประชาชนไม่น้อย กว่าร้อยละ ๘๐	ประชาชนอนุรักษ์ ประเพณีอันดี ของชาติ	กองการศึกษา
๔.	โครงการจัดงานประเพณี แห่เทียนเข้าพรรษาประจำปี	ส่งเสริมการอนุรักษ์ประเพณี อันดีของชาติ	จัดกิจกรรมประเพณีแห่ เทียนวันเข้าพรรษา ประจำปี	๘๐,๐๐๐	๘๐,๐๐๐	๘๐,๐๐๐	๘๐,๐๐๐	๘๐,๐๐๐	ร้อยละความพึงพอใจ ของประชาชนไม่น้อย กว่าร้อยละ ๘๐	ประชาชนอนุรักษ์ ประเพณีอันดี ของชาติ	กองการศึกษา
๕.	โครงการสืบสานส่งเสริมและ อนุรักษ์วงดนตรีพื้นบ้าน (วงมโหรี)	เพื่อส่งเสริมและอนุรักษ์วง ดนตรีพื้นบ้าน	เด็ก เยาวชน ประชาชน ในตำบล	๒๐,๐๐๐					ร้อยละความพึงพอใจ ของประชาชนไม่น้อย กว่าร้อยละ ๖๐	ประชาชนอนุรักษ์ ประเพณีอันดี ของชาติ	กองการศึกษา
๖.	โครงการจัดส่งทีมนักกีฬา การแข่งขันกีฬาระดับต่างๆ	เพื่อยกระดับมาตรฐานเพิ่ม ประสิทธิภาพ ชีต ความสามารถทางการกีฬา	ทีมนักกีฬาตำบลเมือง โพธิ์	๒๐,๐๐๐	๒๐,๐๐๐	๒๐,๐๐๐	๒๐,๐๐๐	๒๐,๐๐๐	ร้อยละความพึงพอใจ ของประชาชนไม่น้อย กว่าร้อยละ ๖๐	พัฒนาศักยภาพ ด้านการกีฬาของ ท้องถิ่น	กองการศึกษา

**รายละเอียดโครงการพัฒนา
แผนพัฒนาท้องถิ่น (พ.ศ. ๒๕๖๑ - ๒๕๖๕)
สำหรับ องค์กรปกครองส่วนท้องถิ่นดำเนินการ
องค์การบริหารส่วนตำบลเมืองโพธิ์**

- ก. ยุทธศาสตร์จังหวัดที่ ๒ ด้านสังคมและคุณภาพชีวิต
- ข. ยุทธศาสตร์การพัฒนาขององค์กรปกครองส่วนท้องถิ่นในเขตจังหวัด ยุทธศาสตร์ที่ ๑ เมืองน่าอยู่และคุณภาพชีวิตที่ดี
- ๓.ยุทธศาสตร์ที่ ๓ การพัฒนาคุณภาพชีวิต
- ๓.๒ แผนงานการศาสนาวัฒนธรรมและนันทนาการ

ที่	โครงการ	วัตถุประสงค์	เป้าหมาย ผลผลิตของโครงการ	งบประมาณและที่ผ่านมา					ตัวชี้วัด (KPI)	ผลที่คาดว่าจะได้รับ	หน่วยงาน รับผิดชอบหลัก
				๒๕๖๑ (บาท)	๒๕๖๒ (บาท)	๒๕๖๓ (บาท)	๒๕๖๔ (บาท)	๒๕๖๕ (บาท)			
๗.	โครงการจัดการแข่งขันกีฬาประจำตำบลประจำปี	เพื่อให้ประชาชน ได้รวมกิจกรรมด้านการกีฬาพัฒนาการกีฬาของตำบลเยาวชนห่างไกลยาเสพติด	จัดการแข่งขันกีฬาประจำตำบลประจำปี	๒๕๐,๐๐๐	๒๕๐,๐๐๐	๒๕๐,๐๐๐	๒๕๐,๐๐๐	๒๕๐,๐๐๐	ร้อยละความพึงพอใจของประชาชนไม่น้อยกว่าร้อยละ ๘๐	เด็กเล็กมีสุขภาพแข็งแรง	กองการศึกษา
๘.	โครงการปรับปรุงซ่อมแซมสนามกีฬา,อุปกรณ์การออกกำลังกายขององค์การบริหารส่วนตำบลเมืองโพธิ์	เพื่อให้ประชาชนมีสถานที่ออกกำลังกายเสริมสร้างสมรรถภาพร่างกาย	ซ่อมแซมสนามกีฬา, อุปกรณ์การออกกำลังกาย	๑๐๐,๐๐๐	๑๐๐,๐๐๐	๑๐๐,๐๐๐	๑๐๐,๐๐๐	๑๐๐,๐๐๐	ร้อยละความพึงพอใจของประชาชนไม่น้อยกว่าร้อยละ ๘๐	เด็กเล็กมีสุขภาพแข็งแรง	กองการศึกษา
๙.	โครงการจัดงานประเพณีขึ้นเขาพนมรุ้งและส่งเสริมการท่องเที่ยวตามพันธกิจจังหวัดบุรีรัมย์ ประจำปี	เพื่ออนุรักษ์ประเพณีโบราณให้สืบเนื่องต่อไป	อุดหนุนงบประมาณที่ทำการปกครองจังหวัดบุรีรัมย์	๑๐,๐๐๐	๑๐,๐๐๐	๑๐,๐๐๐	๑๐,๐๐๐	๑๐,๐๐๐	ร้อยละความพึงพอใจของประชาชนไม่น้อยกว่าร้อยละ ๘๐	ประเพณีโบราณสืบเนื่องต่อไป	กองการศึกษา /ที่ทำการ ปกครองจังหวัด บุรีรัมย์
๑๐.	โครงการจัดงานอนุรักษ์ประเพณีวัฒนธรรมเมืองบุรีรัมย์(งานสถาปนาเมืองแปะ)	เพื่อสร้างจิตสำนึกให้คนบุรีรัมย์รักสถาบัน รักชาติจงรักภักดี	อุดหนุนงบประมาณที่ทำการปกครองจังหวัดบุรีรัมย์	๕,๐๐๐	๕,๐๐๐	๕,๐๐๐	๕,๐๐๐	๕,๐๐๐	ร้อยละความพึงพอใจของประชาชนไม่น้อยกว่าร้อยละ ๘๐	ประชาชนอนุรักษ์ประเพณีอันดีของจังหวัด	กองการศึกษา /ที่ทำการ ปกครองจังหวัด บุรีรัมย์
๑๑.	โครงการจัดงานรัฐพิธี	เพื่อจัดงานรัฐพิธีต่างๆ	อุดหนุนงบประมาณที่ทำการปกครองอ.ห้วยราช	๒๐,๐๐๐	๒๐,๐๐๐	๒๐,๐๐๐	๒๐,๐๐๐	๒๐,๐๐๐	ร้อยละความพึงพอใจของประชาชนไม่น้อยกว่าร้อยละ ๘๐	คนบุรีรัมย์รักสถาบัน รักชาติจงรักภักดี	กองการศึกษา /ที่ทำการ ปกครอง อ.ห้วยราช

รายละเอียดโครงการพัฒนา
แผนพัฒนาท้องถิ่น (พ.ศ. ๒๕๖๑ - ๒๕๖๕)
สำหรับ องค์การปกครองส่วนท้องถิ่นดำเนินการ
องค์การบริหารส่วนตำบลเมืองโพธิ์

- ก. ยุทธศาสตร์จังหวัดที่ ๒ ด้านสังคมและคุณภาพชีวิต
- ข. ยุทธศาสตร์การพัฒนาขององค์การปกครองส่วนท้องถิ่นในเขตจังหวัด ยุทธศาสตร์ที่ ๑ เมืองน่าอยู่และคุณภาพชีวิตที่ดี
- ๓.ยุทธศาสตร์ที่ ๓ การพัฒนาคุณภาพชีวิต
- ๓.๒ แผนงานการศาสนาวัฒนธรรมและนันทนาการ

ที่	โครงการ	วัตถุประสงค์	เป้าหมาย ผลผลิตของโครงการ	งบประมาณและที่ผ่านมา					ตัวชี้วัด (KPI)	ผลที่คาดว่าจะได้รับ	หน่วยงาน รับผิดชอบหลัก
				๒๕๖๑ (บาท)	๒๕๖๒ (บาท)	๒๕๖๓ (บาท)	๒๕๖๔ (บาท)	๒๕๖๕ (บาท)			
๑๒.	โครงการจัดงานประเพณี มหกรรมว่าวอีสานบุรีรัมย์	เพื่อจัดงานประเพณี มหกรรมว่าวอีสาน บุรีรัมย์	อุดหนุนงบประมาณที่ ทำการปกครอง อ.ห้วยราช	๗๐,๐๐๐	๗๐,๐๐๐	๗๐,๐๐๐	๗๐,๐๐๐	๗๐,๐๐๐	ร้อยละความพึงพอใจ ของประชาชนไม่น้อย กว่าร้อยละ ๘๐	ประชาชนได้ เรียนรู้วัฒนธรรม พื้นบ้าน	กองการศึกษา /ที่ทำการ ปกครอง อ.ห้วยราช
	รวม			๘๕๕,๐๐๐	๘๓๕,๐๐๐	๘๓๕,๐๐๐	๘๓๕,๐๐๐	๘๓๕,๐๐๐			

รายละเอียดโครงการพัฒนา
แผนพัฒนาท้องถิ่น (พ.ศ. ๒๕๖๑ - ๒๕๖๕)
สำหรับ องค์กรปกครองส่วนท้องถิ่นดำเนินการ
องค์การบริหารส่วนตำบลเมืองโพธิ์

- ก. ยุทธศาสตร์จังหวัดที่ ๒ ด้านสังคมและคุณภาพชีวิต
- ข. ยุทธศาสตร์การพัฒนาขององค์กรปกครองส่วนท้องถิ่นในเขตจังหวัด ยุทธศาสตร์ที่ ๑ เมืองน่าอยู่และคุณภาพชีวิตที่ดี
- ๓.ยุทธศาสตร์ที่ ๓ การพัฒนาคุณภาพชีวิต
- ๓.๓ แผนงานการรักษาความสงบภายใน

ที่	โครงการ	วัตถุประสงค์	เป้าหมาย ผลผลิตของโครงการ	งบประมาณและที่ผ่านมา					ตัวชี้วัด (KPI)	ผลที่คาดว่าจะได้รับ	หน่วยงาน รับผิดชอบ หลัก
				๒๕๖๑ (บาท)	๒๕๖๒ (บาท)	๒๕๖๓ (บาท)	๒๕๖๔ (บาท)	๒๕๖๕ (บาท)			
๑.	โครงการฝึกอบรมหลักสูตรทบทวนหรือจัดตั้งอาสาสมัครป้องกันภัยฝ่ายพลเรือน	เพื่อเป็นค่าใช้จ่ายในการดำเนินงานโครงการฝึกอบรมหลักสูตรทบทวนหรือจัดตั้งอาสาสมัครป้องกันภัยฝ่ายพลเรือน	จัดตั้ง/ทบทวน อปพร	๑๐๐,๐๐๐	๑๐๐,๐๐๐	๑๐๐,๐๐๐	๑๐๐,๐๐๐	๑๐๐,๐๐๐	ร้อยละความพึงพอใจ ของประชาชนไม่น้อย กว่าร้อยละ ๘๐	เพิ่มศักยภาพ สมาชิกอาสาสมัคร ป้องกันภัยฝ่ายพล เรือน	สำนักปลัดฯ
๒.	โครงการจัดตั้งจุดตรวจให้บริการประชาชนในช่วงเทศกาลและงานอื่นๆ	เพื่ออำนวยความสะดวกให้ด้านการรักษาความปลอดภัยแก่ประชาชน	ตั้งจุดตรวจ และ ให้บริการประชาชน ในช่วงเทศกาล	๓๐,๐๐๐	๓๐,๐๐๐	๓๐,๐๐๐	๓๐,๐๐๐	๓๐,๐๐๐	ร้อยละความพึงพอใจ ของประชาชนไม่น้อย กว่าร้อยละ ๘๐	เพิ่มศักยภาพ สมาชิกอาสาสมัคร ป้องกันภัยฝ่ายพล เรือน	สำนักปลัดฯ
๓.	โครงการส่งเสริมและสนับสนุนการป้องกันและรักษาความปลอดภัยในชีวิตและทรัพย์สินรองรับเทศกาลปีใหม่หรือสงกรานต์	เพื่อป้องกันและรักษาความปลอดภัยในชีวิตและทรัพย์สิน	ประชาชนในตำบลเมือง โพธิ์	๔๐,๐๐๐	๔๐,๐๐๐	๔๐,๐๐๐	๔๐,๐๐๐	๔๐,๐๐๐	ร้อยละความพึงพอใจ ของประชาชนไม่น้อย กว่าร้อยละ ๘๐	ประชาชนได้รับการดูแลเบื้องต้น อย่างถูกวิธีเมื่อ ได้รับอุบัติเหตุ	สำนักปลัดฯ
๔.	โครงการติดตั้งไฟกระพริบโซล่าเซลล์	เพื่อลดความเสี่ยงในการเกิดอุบัติเหตุในการใช้รถใช้ถนน	ผู้ขับขี่บนท้องถนนใน เขตตำบล	๑๐๐,๐๐๐		๑๐๐,๐๐๐			ร้อยละความพึงพอใจ ของประชาชนไม่น้อย กว่าร้อยละ ๘๐	เกิดอุบัติเหตุ น้อยลง	สำนักปลัดฯ
๕.	โครงการติดตั้งไฟถนนพลังแสงอาทิตย์	เพื่อให้ประชาชนในตำบลมีไฟส่องสว่างตามถนนหนทาง	ผู้สัญจรไปมาบนท้อง ถนน	๑๐๐,๐๐๐	๑๐๐,๐๐๐	๑๐๐,๐๐๐	๑๐๐,๐๐๐	๑๐๐,๐๐๐	ร้อยละความพึงพอใจ ของประชาชนไม่น้อย กว่าร้อยละ ๖๐	เกิดอุบัติเหตุ น้อยลง	สำนักปลัดฯ

รายละเอียดโครงการพัฒนา
แผนพัฒนาท้องถิ่น (พ.ศ. ๒๕๖๑ - ๒๕๖๕)
สำหรับ องค์กรปกครองส่วนท้องถิ่นดำเนินการ
องค์การบริหารส่วนตำบลเมืองโพธิ์

- ก. ยุทธศาสตร์จังหวัดที่ ๒ ด้านสังคมและคุณภาพชีวิต
- ข. ยุทธศาสตร์การพัฒนาขององค์กรปกครองส่วนท้องถิ่นในเขตจังหวัด ยุทธศาสตร์ที่ ๑ เมืองน่าอยู่และคุณภาพชีวิตที่ดี
- ๓.ยุทธศาสตร์ที่ ๓ การพัฒนาคุณภาพชีวิต
- ๓.๓ แผนงานการรักษาความสงบภายใน

ที่	โครงการ	วัตถุประสงค์	เป้าหมาย ผลผลิตของโครงการ	งบประมาณและที่ผ่านมา					ตัวชี้วัด (KPI)	ผลที่คาดว่าจะได้รับ	หน่วยงาน รับผิดชอบ หลัก
				๒๕๖๑ (บาท)	๒๕๖๒ (บาท)	๒๕๖๓ (บาท)	๒๕๖๔ (บาท)	๒๕๖๕ (บาท)			
๖.	โครงการสัญญาจราจรเขตถนนหน้าโรงเรียนลดความเร็ว	เพื่อป้องกันอุบัติเหตุทางถนนเขตบริเวณหน้าโรงเรียน	พื้นที่ตำบลเมืองโพธิ์	๑๐๐,๐๐๐					ร้อยละความพึงพอใจของประชาชนไม่น้อยกว่าร้อยละ ๘๐	ร้อยละความพึงพอใจของประชาชนไม่น้อยกว่าร้อยละ ๘๐	สำนักปลัดฯ
๗.	โครงการส่งเสริมเยาวชนขับขี่ปลอดภัย ถูกกฎจราจร ลดความเสี่ยงอุบัติเหตุ	เพื่อให้เยาวชนขับขี่ปลอดภัย	พื้นที่ตำบลเมืองโพธิ์	๓๐,๐๐๐	๓๐,๐๐๐	๓๐,๐๐๐	๓๐,๐๐๐	๓๐,๐๐๐	ร้อยละความพึงพอใจของประชาชนไม่น้อยกว่าร้อยละ ๘๐	เกิดอุบัติเหตุ น้อยลง	สำนักปลัดฯ
๘.	โครงการอบรมป้องกันอัคคีภัย	เพื่อฝึกอบรมป้องกันอัคคีภัยให้แก่ประชาชน	ประชาชนในตำบลเมืองโพธิ์	๓๐,๐๐๐	๓๐,๐๐๐	๓๐,๐๐๐	๓๐,๐๐๐	๓๐,๐๐๐	ร้อยละความพึงพอใจของประชาชนไม่น้อยกว่าร้อยละ ๘๐	ประชาชนได้เรียนรู้การป้องกันอัคคีภัย	สำนักปลัดฯ
๙.	โครงการให้ความรู้เพื่อสร้างภูมิคุ้มกันให้กับเด็กและเยาวชนเพื่อป้องกันยาเสพติด เด็กติดเกมส์และอินเทอร์เน็ตไม่เหมาะสมประจำปี	เพื่อฝึกอบรมให้ความรู้เพื่อสร้างภูมิคุ้มกันให้กับเด็กและเยาวชนเพื่อป้องกันยาเสพติด เด็กติดเกมส์และอินเทอร์เน็ตไม่เหมาะสมประจำปี	เยาวชนตำบลเมืองโพธิ์			๓๐,๐๐๐	๓๐,๐๐๐	๓๐,๐๐๐	ร้อยละความพึงพอใจของประชาชนไม่น้อยกว่าร้อยละ ๘๐	เยาวชนห่างไกลยาเสพติด ไม่ติดเกมส์	สำนักปลัดฯ
	รวม			๕๓๐,๐๐๐	๓๓๐,๐๐๐	๔๖๐,๐๐๐	๓๖๐,๐๐๐	๓๖๐,๐๐๐			

รายละเอียดโครงการพัฒนา
แผนพัฒนาท้องถิ่น (พ.ศ. ๒๕๖๑ - ๒๕๖๕)
สำหรับ องค์กรปกครองส่วนท้องถิ่นดำเนินการ
องค์การบริหารส่วนตำบลเมืองโพธิ์

- ก. ยุทธศาสตร์จังหวัดที่ ๒ ด้านสังคมและคุณภาพชีวิต
- ข. ยุทธศาสตร์การพัฒนาขององค์กรปกครองส่วนท้องถิ่นในเขตจังหวัด ยุทธศาสตร์ที่ ๑ เมืองน่าอยู่และคุณภาพชีวิตที่ดี
- ๓.ยุทธศาสตร์ที่ ๓ การพัฒนาคุณภาพชีวิต
- ๓.๔ แผนงานสาธารณสุข

ที่	โครงการ	วัตถุประสงค์	เป้าหมาย ผลผลิตของโครงการ	งบประมาณและที่ผ่านมา					ตัวชี้วัด (KPI)	ผลที่คาดว่าจะได้รับ	หน่วยงาน รับผิดชอบ หลัก
				๒๕๖๑ (บาท)	๒๕๖๒ (บาท)	๒๕๖๓ (บาท)	๒๕๖๔ (บาท)	๒๕๖๕ (บาท)			
๑.	โครงการป้องกันโรคไข้เลือดออก	เพื่อป้องกัน และแก้ไข ปัญหาโรคไข้เลือดออก	พ่นน้ำยาเคมีกำจัด ยุงลายป้องกันโรค ไข้เลือดออก	๒๐๐,๐๐๐	๒๐๐,๐๐๐	๒๐๐,๐๐๐	๒๐๐,๐๐๐	๒๐๐,๐๐๐	ร้อยละความพึงพอใจ ของประชาชนไม่น้อย กว่าร้อยละ ๘๐	ลดปริมาณ ประชากรเป็น ไข้เลือดออก	สำนักปลัดฯ
๒.	โครงการป้องกันโรคพิษสุนัขบ้า สัตว์ปลอดโรค คนปลอดภัย จาก โรคพิษสุนัขบ้า	เพื่อเป็นค่าใช้จ่ายในการ ดำเนินงานโครงการ ป้องกันโรคพิษสุนัขบ้า สัตว์ปลอดโรค คน ปลอดภัย จากโรคพิษสุนัข บ้า	ฉีดวัคซีนหมา แมวใน เขตตำบลเมืองโพธิ์	๒๕,๐๐๐	๒๕,๐๐๐	๔๐,๐๐๐	๔๐,๐๐๐	๔๐,๐๐๐	ร้อยละความพึงพอใจ ของประชาชนไม่น้อย กว่าร้อยละ ๘๐	ลดปริมาณ ประชากรเป็นโรค พิษสุนัขบ้า	สำนักปลัดฯ
๓.	โครงการฝึกอบรมอาสาสุขภาพผู้สูงอายุ (ผู้ปฏิบัติงานการแพทย์ฉุกเฉิน เบื้องต้นFR)	เพื่อพัฒนา/จัดหาบุคลากร ปฏิบัติงานการแพทย์ ฉุกเฉินเบื้องต้นFR	บุคลากรปฏิบัติงาน การแพทย์ฉุกเฉิน เบื้องต้นFR	๑๐๐,๐๐๐		๑๐๐,๐๐๐		๑๐๐,๐๐๐	ร้อยละความพึงพอใจ ของประชาชนไม่น้อย กว่าร้อยละ ๘๐	ประชาชนได้รับ การดูแลเบื้องต้น อย่างถูกวิธีเมื่อ ได้รับอุบัติเหตุ	สำนักปลัดฯ
๔.	โครงการตรวจวัดและคัดกรองความ ผิดปกติหรือบกร่องทางการ มองเห็นของประชาชนในตำบล เมืองโพธิ์	เพื่อให้ประชาชนได้รับการ ตรวจคัดกรองความ ผิดปกติทางการมองเห็น	ประชาชนในตำบลเมือง โพธิ์	๓๐,๐๐๐	๓๐,๐๐๐	๓๐,๐๐๐	๓๐,๐๐๐	๓๐,๐๐๐	ร้อยละความพึงพอใจ ของประชาชนไม่น้อย กว่าร้อยละ ๘๐	ประชาชนได้รับ การคัดกรอง ทางการมองเห็น	สำนักปลัดฯ
๕.	ประชาชนตำบลเมืองโพธิ์ไร้พุง	เพื่อดูแลสุขภาพประชาชน ตำบลเมืองโพธิ์	ประชาชนในตำบลเมือง โพธิ์	๓๐,๐๐๐	๓๐,๐๐๐	๓๐,๐๐๐	๓๐,๐๐๐	๓๐,๐๐๐	ร้อยละความพึงพอใจ ของประชาชนไม่น้อย กว่าร้อยละ ๖๐	ประชาชนตำบล เมืองโพธิ์มีสุขภาพ แข็งแรง	กองการศึกษา

รายละเอียดโครงการพัฒนา
แผนพัฒนาท้องถิ่น (พ.ศ. ๒๕๖๑ - ๒๕๖๕)
สำหรับ องค์กรปกครองส่วนท้องถิ่นดำเนินการ
องค์การบริหารส่วนตำบลเมืองโพธิ์

- ก. ยุทธศาสตร์จังหวัดที่ ๒ ด้านสังคมและคุณภาพชีวิต
- ข. ยุทธศาสตร์การพัฒนาขององค์กรปกครองส่วนท้องถิ่นในเขตจังหวัด ยุทธศาสตร์ที่ ๑ เมืองน่าอยู่และคุณภาพชีวิตที่ดี
- ๓.ยุทธศาสตร์ที่ ๓ การพัฒนาคุณภาพชีวิต
- ๓.๔ แผนงานสาธารณสุข

ที่	โครงการ	วัตถุประสงค์	เป้าหมาย ผลผลิตของโครงการ	งบประมาณและที่ผ่านมา					ตัวชี้วัด (KPI)	ผลที่คาดว่าจะได้รับ	หน่วยงาน รับผิดชอบหลัก
				๒๕๖๑ (บาท)	๒๕๖๒ (บาท)	๒๕๖๓ (บาท)	๒๕๖๔ (บาท)	๒๕๖๕ (บาท)			
๖.	โครงการเยี่ยมบ้านให้ความรู้ แนะนำและติดตามดูแลสุขภาพ ก่อนคลอดและหลังคลอด	เพื่อดูแลสุขภาพประชาชน ตำบลเมืองโพธิ์	ประชาชนในตำบลเมือง โพธิ์	๓๐,๐๐๐	๓๐,๐๐๐	๓๐,๐๐๐	๓๐,๐๐๐	๓๐,๐๐๐	ร้อยละความพึงพอใจ ของประชาชนไม่น้อย กว่าร้อยละ ๘๐	สตรีก่อนคลอดและ หลังคลอดได้รับ การดูแล	สำนักปลัดฯ
๗.	โครงการส่งเสริมสนับสนุนการดูแล สุขภาพกลุ่มวัยทำงานด้วย การแพทย์แผนไทย	เพื่อดูแลสุขภาพกลุ่มวัย ทำงานด้วยการแพทย์แผน ไทย	ประชาชนวัยทำงานใน ตำบลเมืองโพธิ์	๓๐,๐๐๐	๓๐,๐๐๐	๓๐,๐๐๐	๓๐,๐๐๐	๓๐,๐๐๐	ร้อยละความพึงพอใจ ของประชาชนไม่น้อย กว่าร้อยละ ๘๐	ประชาชนวัย ทำงานมีสุขภาพที่ดี	สำนักปลัดฯ
๘.	โครงการส่งเสริมสนับสนุนการออก กำลังกายแก่ผู้สูงอายุ	เพื่อส่งเสริมสนับสนุนการ ออกกำลังกายแก่ผู้สูงอายุ	ผู้สูงอายุในตำบลเมือง โพธิ์	๓๐,๐๐๐	๓๐,๐๐๐	๓๐,๐๐๐	๓๐,๐๐๐	๓๐,๐๐๐	ร้อยละความพึงพอใจ ของประชาชนไม่น้อย กว่าร้อยละ ๘๐	ประชาชนวัย ทำงานมีสุขภาพที่ดี	สำนักปลัดฯ
๙.	โครงการคัดกรองและดูแลผู้ป่วย โรคเบาหวานและความดันโลหิตสูง	เพื่อคัดกรองและดูแล ผู้ป่วยโรคเบาหวานและ ความดันโลหิตสูง	ประชาชนในตำบลเมือง โพธิ์	๓๐,๐๐๐	๓๐,๐๐๐	๓๐,๐๐๐	๓๐,๐๐๐	๓๐,๐๐๐	ร้อยละความพึงพอใจ ของประชาชนไม่น้อย กว่าร้อยละ ๘๐	ประชาชนวัย ทำงานมีสุขภาพที่ดี	สำนักปลัดฯ
๑๐.	โครงการกำจัดขยะป้องกันไข เลือดออก	เพื่อป้องกันโรค ไข้เลือดออก	ประชาชนในตำบลเมือง โพธิ์	๓๐,๐๐๐	๓๐,๐๐๐	๓๐,๐๐๐	๓๐,๐๐๐	๓๐,๐๐๐	ร้อยละความพึงพอใจ ของประชาชนไม่น้อย กว่าร้อยละ ๖๐	ประชาชนห่างไกล ไข้เลือดออก	สำนักปลัดฯ
๑๑.	โครงการป้องกันและแก้ไขปญหา เสพติดในพื้นที่อำเภอห้วยราช	เพื่อป้องกันและแก้ไข ปญหาเสพติดในพื้นที่ อำเภอห้วยราช	อุดหนุนงบประมาณที่ ทำการปกครอง อ.ห้วย ราช(ศตส.อ.ห้วยราช)	๑๐,๐๐๐	๑๐,๐๐๐	๑๐,๐๐๐	๑๐,๐๐๐	๑๐,๐๐๐	ร้อยละความพึงพอใจ ของประชาชนไม่น้อย กว่าร้อยละ ๘๐	ประชาชนในพื้นที่ ห่างไกลยาเสพติด	สำนักปลัด/ ที่ทำการปกครอง อ.ห้วยราช(ศต ส.อ.ห้วยราช)

รายละเอียดโครงการพัฒนา
แผนพัฒนาท้องถิ่น (พ.ศ. ๒๕๖๑ - ๒๕๖๕)
สำหรับ องค์กรปกครองส่วนท้องถิ่นดำเนินการ
องค์การบริหารส่วนตำบลเมืองโพธิ์

ก. ยุทธศาสตร์จังหวัดที่ ๒ ด้านสังคมและคุณภาพชีวิต

ข. ยุทธศาสตร์การพัฒนาขององค์กรปกครองส่วนท้องถิ่นในเขตจังหวัด ยุทธศาสตร์ที่ ๑ เมืองน่าอยู่และคุณภาพชีวิตที่ดี

๓.ยุทธศาสตร์ที่ ๓ การพัฒนาคุณภาพชีวิต

๓.๔ แผนงานสาธารณสุข

ที่	โครงการ	วัตถุประสงค์	เป้าหมาย ผลผลิตของโครงการ	งบประมาณและที่ผ่านมา					ตัวชี้วัด (KPI)	ผลที่คาดว่าจะได้รับ	หน่วยงาน รับผิดชอบหลัก
				๒๕๖๑ (บาท)	๒๕๖๒ (บาท)	๒๕๖๓ (บาท)	๒๕๖๔ (บาท)	๒๕๖๕ (บาท)			
๑๒.	โครงการควบคุมโรค หนองพยาธิของสมเด็จพระ เทพรัตนราชสุดาฯสยาม บรมราชกุมารี	เพื่อเป็นค่าใช้จ่ายในการ ดำเนินงานโครงการควบคุมโรค หนองพยาธิของสมเด็จพระ เทพรัตนราชสุดาฯสยาม บรมราชกุมารี	อุดหนุนงบประมาณให้ บ้านเมืองโพธิ์ ม.๑	๗,๐๐๐	๗,๐๐๐	๗,๐๐๐	๗,๐๐๐	๗,๐๐๐	ร้อยละความพึงพอใจ ของประชาชนไม่น้อย กว่าร้อยละ ๘๐	ราษฎรหมู่ที่ ๑ บ้านเมืองโพธิ์ ปลอดโรค หนองพยาธิ	สำนักปลัดฯ
๑๓.	โครงการรณรงค์และแก้ไข ปัญหาเสพติด ทูบีนัมเบอร์ วัน (ศูนย์เพื่อนใจวัยรุ่นใน ชุมชน/ชุมชน)ทุลกระหม่อม หญิงอุบลรัตน์ราชกัญญาสิริ วัฒนาพรทวี	เพื่อเป็นค่าใช้จ่ายในการ ดำเนินงานโครงการรณรงค์ และแก้ไขปัญหาเสพติด ทู บีนัมเบอร์วัน (ศูนย์เพื่อนใจ วัยรุ่น ใน ชุม ชน/ ชุม ชน) ทุลกระหม่อมหญิงอุบลรัตน์ ราชกัญญาสิริวัฒนาพรทวี	อุดหนุนงบประมาณให้ บ้านเมืองโพธิ์ ม.๑	๖,๐๐๐	๖,๐๐๐	๖,๐๐๐	๖,๐๐๐	๖,๐๐๐	ร้อยละความพึงพอใจ ของประชาชนไม่น้อย กว่าร้อยละ ๘๐	ราษฎรหมู่ที่ ๑ บ้านเมืองโพธิ์ ปลอดภัยทางไกล ปัญหาเสพติด	สำนักปลัดฯ
๑๔.	โครงการปรับปรุงภาวะ โภชนาการและสุขภาพเด็กของ สมเด็จพระเทพรัตนราชสุดา สยามบรมราชกุมารี	เพื่อเป็นค่าใช้จ่ายในการ ดำเนินงานโครงการปรับปรุง ภาวะโภชนาการและสุขภาพ เด็กของสมเด็จพระเทพ รัตนราชสุดาฯสยามบรมราช กุมารี	อุดหนุนงบประมาณให้ บ้านเมืองโพธิ์ ม.๑	๗,๐๐๐	๗,๐๐๐	๗,๐๐๐	๗,๐๐๐	๗,๐๐๐	ร้อยละความพึงพอใจ ของประชาชนไม่น้อย กว่าร้อยละ ๘๐	เด็กเล็ก หมู่ที่ ๑ บ้านเมืองโพธิ์ มี สุขภาพแข็งแรง	สำนักปลัดฯ

รายละเอียดโครงการพัฒนา
แผนพัฒนาท้องถิ่น (พ.ศ. ๒๕๖๑ - ๒๕๖๕)
สำหรับ องค์กรปกครองส่วนท้องถิ่นดำเนินการ
องค์การบริหารส่วนตำบลเมืองโพธิ์

- ก. ยุทธศาสตร์จังหวัดที่ ๒ ด้านสังคมและคุณภาพชีวิต
- ข. ยุทธศาสตร์การพัฒนาขององค์กรปกครองส่วนท้องถิ่นในเขตจังหวัด ยุทธศาสตร์ที่ ๑ เมืองน่าอยู่และคุณภาพชีวิตที่ดี
- ๓.ยุทธศาสตร์ที่ ๓ การพัฒนาคุณภาพชีวิต
- ๓.๔ แผนงานสาธารณสุข

ที่	โครงการ	วัตถุประสงค์	เป้าหมาย ผลผลิตของโครงการ	งบประมาณและที่ผ่านมา					ตัวชี้วัด (KPI)	ผลที่คาดว่าจะได้รับ	หน่วยงาน รับผิดชอบหลัก
				๒๕๖๑ (บาท)	๒๕๖๒ (บาท)	๒๕๖๓ (บาท)	๒๕๖๔ (บาท)	๒๕๖๕ (บาท)			
๑๕.	โครงการรณรงค์และแก้ไข ปัญหาเสพติด ทุปนิมเบอร์ วัน (ศูนย์เพื่อนใจวิัยรุ่นใน ชุมชน/ชุมชน)ทุลกระหม่อม หญิงอุบลรัตน์ราชภัฏญาสิริ พัฒนาพรวัติ	เพื่อเป็นค่าใช้จ่ายในการ ดำเนินงานโครงการรณรงค์ และแก้ไขปัญหาเสพติด ทุ ปนิมเบอร์วัน (ศูนย์เพื่อนใจ วิัยรุ่น ใน ชุม ชน / ชุม ชน) ทุลกระหม่อมหญิงอุบลรัตน์ ราชภัฏญาสิริพัฒนาพรวัติ	อุดหนุนงบประมาณให้ บ้านปะคำ ม.๒	๔,๐๐๐	๔,๐๐๐	๔,๐๐๐	๔,๐๐๐	๔,๐๐๐	ร้อยละความพึงพอใจ ของประชาชนไม่น้อย กว่าร้อยละ ๘๐	ราษฎรหมู่ที่ ๒ บ้านปะคำ ปลอดภัยห่างไกล ปัญหาเสพติด	สำนักปลัดฯ
๑๖.	โครงการอบรมหมอชาวบ้านใน พระราชประสงค์	เพื่อเป็นค่าใช้จ่ายในการ ดำเนินงานโครงการอบรมหมอ ชาวบ้านในพระราชประสงค์	อุดหนุนงบประมาณให้ บ้านปะคำ ม.๒	๑๒,๐๐๐	๑๒,๐๐๐	๑๒,๐๐๐	๑๒,๐๐๐	๑๒,๐๐๐	ร้อยละความพึงพอใจ ของประชาชนไม่น้อย กว่าร้อยละ ๘๐	ราษฎรหมู่ที่ ๒ บ้านปะคำได้มี ความรู้เกี่ยวกับการ ดูแลสุขภาพตนเอง และชุมชน	สำนักปลัดฯ
๑๗.	โครงการโภชนาการอาหารใน เด็ก (สม เต็ จ พ ระ เท พ รัตน์ราชสุดาสยามบรมราช กุมารี)	เพื่อเป็นค่าใช้จ่ายในการ ดำเนินงานโครงการปรับปรุง ภาวะโภชนาการและสุขภาพ เด็กของสมเด็จพระ เท พ รัตน์ราชสุดาสยามบรมราช กุมารี	อุดหนุนงบประมาณให้ บ้านปะคำ ม.๒	๔,๐๐๐	๔,๐๐๐	๔,๐๐๐	๔,๐๐๐	๔,๐๐๐	ร้อยละความพึงพอใจ ของประชาชนไม่น้อย กว่าร้อยละ ๘๐	เด็กเล็ก หมู่ที่ ๒ บ้านปะคำ มี สุขภาพแข็งแรง	สำนักปลัดฯ

รายละเอียดโครงการพัฒนา
แผนพัฒนาท้องถิ่น (พ.ศ. ๒๕๖๑ - ๒๕๖๕)
สำหรับ องค์กรปกครองส่วนท้องถิ่นดำเนินการ
องค์การบริหารส่วนตำบลเมืองโพธิ์

- ก. ยุทธศาสตร์จังหวัดที่ ๒ ด้านสังคมและคุณภาพชีวิต
- ข. ยุทธศาสตร์การพัฒนาขององค์กรปกครองส่วนท้องถิ่นในเขตจังหวัด ยุทธศาสตร์ที่ ๑ เมืองน่าอยู่และคุณภาพชีวิตที่ดี
- ๓.ยุทธศาสตร์ที่ ๓ การพัฒนาคุณภาพชีวิต
- ๓.๔ แผนงานสาธารณสุข

ที่	โครงการ	วัตถุประสงค์	เป้าหมาย ผลผลิตของโครงการ	งบประมาณและที่ผ่านมา					ตัวชี้วัด (KPI)	ผลที่คาดว่าจะได้รับ	หน่วยงาน รับผิดชอบหลัก
				๒๕๖๑ (บาท)	๒๕๖๒ (บาท)	๒๕๖๓ (บาท)	๒๕๖๔ (บาท)	๒๕๖๕ (บาท)			
๑๘.	โครงการรณรงค์และแก้ไข ปัญหาเสพติด ทุป็นีมเบอร์ วัน (ศูนย์เพื่อนใจวัยรุ่นใน ชุมชน/ชุมชน)ทุลกระหม่อม หญิงอุบลรัตน์ราชภัฏญาสิริ วัฒนาพรรวดี	เพื่อเป็นค่าใช้จ่ายในการ ดำเนินงานโครงการรณรงค์ และแก้ไขปัญหาเสพติด ทุ ป็นีมเบอร์วัน (ศูนย์เพื่อนใจ วัยรุ่นในชุมชน/ชุมชน) ทุลกระหม่อมหญิงอุบลรัตน์ ราชภัฏญาสิริวัฒนาพรรวดี	อุดหนุนงบประมาณให้ บ้านพูนสุข ม.๓	๗,๐๐๐	๗,๐๐๐	๗,๐๐๐	๗,๐๐๐	๗,๐๐๐	ร้อยละความพึงพอใจ ของประชาชนไม่น้อย กว่าร้อยละ ๘๐	ราษฎรหมู่ที่ ๓ บ้านพูนสุข ปลอดภัยห่างไกล ปัญหาเสพติด	สำนักปลัดฯ
๑๙.	โครงการสืบสานพระราช ปณิธานสมเด็จพระเจ้าด้านภัย มะเร็งเต้านม	เพื่อเป็นค่าใช้จ่ายในการ ดำเนินงานโครงการสืบสาน พระราชปณิธานสมเด็จพระเจ้าด้าน ภัยมะเร็งเต้านม	อุดหนุนงบประมาณให้ บ้านพูนสุข ม.๓	๖,๐๐๐	๖,๐๐๐	๖,๐๐๐	๖,๐๐๐	๖,๐๐๐	ร้อยละความพึงพอใจ ของประชาชนไม่น้อย กว่าร้อยละ ๘๐	ราษฎรหมู่ที่ ๓ บ้านพูนสุขได้มี ความรู้เกี่ยวกับการ ดูแลสุขภาพตนเอง และชุมชน	สำนักปลัดฯ
๒๐.	โครงการส่งเสริมโภชนาการ และสุขภาพอนามัยแม่และเด็ก ของสมเด็จพระเทพ รัตนราชสุดาสยามบรมราช กุมารี	เพื่อเป็นค่าใช้จ่ายในการ ดำเนินงานโครงการส่งเสริม โภชนาการและสุขภาพอนามัย แม่และเด็กของสมเด็จพระเทพ รัตนราชสุดาสยามบรมราช กุมารี	อุดหนุนงบประมาณให้ บ้านพูนสุข ม.๓	๗,๐๐๐	๗,๐๐๐	๗,๐๐๐	๗,๐๐๐	๗,๐๐๐	ร้อยละความพึงพอใจ ของประชาชนไม่น้อย กว่าร้อยละ ๘๐	เด็กเล็ก หมู่ที่ ๓ บ้านพูนสุขมี สุขภาพแข็งแรง	สำนักปลัดฯ

**รายละเอียดโครงการพัฒนา
แผนพัฒนาท้องถิ่น (พ.ศ. ๒๕๖๑ - ๒๕๖๕)
สำหรับ องค์กรปกครองส่วนท้องถิ่นดำเนินการ
องค์การบริหารส่วนตำบลเมืองโพธิ์**

- ก. ยุทธศาสตร์จังหวัดที่ ๒ ด้านสังคมและคุณภาพชีวิต
- ข. ยุทธศาสตร์การพัฒนาขององค์กรปกครองส่วนท้องถิ่นในเขตจังหวัด ยุทธศาสตร์ที่ ๑ เมืองน่าอยู่และคุณภาพชีวิตที่ดี
- ๓.ยุทธศาสตร์ที่ ๓ การพัฒนาคุณภาพชีวิต
- ๓.๔ แผนงานสาธารณสุข

ที่	โครงการ	วัตถุประสงค์	เป้าหมาย ผลผลิตของโครงการ	งบประมาณและที่ผ่านมา					ตัวชี้วัด (KPI)	ผลที่คาดว่าจะได้รับ	หน่วยงาน รับผิดชอบหลัก
				๒๕๖๑ (บาท)	๒๕๖๒ (บาท)	๒๕๖๓ (บาท)	๒๕๖๔ (บาท)	๒๕๖๕ (บาท)			
๒๑.	โครงการสืบสานพระราชปณิธานสมเด็จพระเจ้าตากสินมหาราช	เพื่อเป็นค่าใช้จ่ายในการดำเนินงานโครงการสืบสานพระราชปณิธานสมเด็จพระเจ้าตากสินมหาราช	อุดหนุนงบประมาณให้บ้านประจุ่ม ๔	๗,๐๐๐	๗,๐๐๐	๗,๐๐๐	๗,๐๐๐	๗,๐๐๐	ร้อยละความพึงพอใจของประชาชนไม่น้อยกว่าร้อยละ ๘๐	ราษฎรหมู่ที่ ๔ บ้านประจุ่มได้รับความรู้เกี่ยวกับการป้องกันภัยมະเร้ง	สำนักปลัดฯ
๒๒.	โครงการควบคุมโรคขาดสารไอโอดีนของสมเด็จพระเทพรัตนราชสุดาฯ สยามบรมราชกุมารี	เพื่อเป็นค่าใช้จ่ายในการดำเนินงานโครงการควบคุมโรคขาดสารไอโอดีนของสมเด็จพระเทพรัตนราชสุดาฯ สยามบรมราชกุมารี	อุดหนุนงบประมาณให้บ้านประจุ่ม ๔	๗,๐๐๐	๗,๐๐๐	๗,๐๐๐	๗,๐๐๐	๗,๐๐๐	ร้อยละความพึงพอใจของประชาชนไม่น้อยกว่าร้อยละ ๘๐	ราษฎรหมู่ที่ ๔ บ้านประจุ่มมีความรู้เกี่ยวกับโรคขาดสารไอโอดีน	สำนักปลัดฯ
๒๓.	โครงการรณรงค์และแก้ไขปัญหายาเสพติด ทูบีนัมเบอร์วัน (ศูนย์เพื่อนใจวัยรุ่นในชุมชน/ชุมชน) ทูลกระหม่อมหญิงอุบลรัตนราชกัญญาสิริวัฒนาพรรณวดี	เพื่อเป็นค่าใช้จ่ายในการดำเนินงานโครงการรณรงค์และแก้ไขปัญหายาเสพติด ทูบีนัมเบอร์วัน (ศูนย์เพื่อนใจวัยรุ่นในชุมชน/ชุมชน) ทูลกระหม่อมหญิงอุบลรัตนราชกัญญาสิริวัฒนาพรรณวดี	อุดหนุนงบประมาณให้บ้านประจุ่ม ๔	๖,๐๐๐	๖,๐๐๐	๖,๐๐๐	๖,๐๐๐	๖,๐๐๐	ร้อยละความพึงพอใจของประชาชนไม่น้อยกว่าร้อยละ ๘๐	ราษฎรหมู่ที่ ๔ บ้านประจุ่มปลอดภัยห่างไกลปัญหายาเสพติด	สำนักปลัดฯ

รายละเอียดโครงการพัฒนา
แผนพัฒนาท้องถิ่น (พ.ศ. ๒๕๖๑ - ๒๕๖๕)
สำหรับ องค์กรปกครองส่วนท้องถิ่นดำเนินการ
องค์การบริหารส่วนตำบลเมืองโพธิ์

- ก. ยุทธศาสตร์จังหวัดที่ ๒ ด้านสังคมและคุณภาพชีวิต
- ข. ยุทธศาสตร์การพัฒนาขององค์กรปกครองส่วนท้องถิ่นในเขตจังหวัด ยุทธศาสตร์ที่ ๑ เมืองน่าอยู่และคุณภาพชีวิตที่ดี
- ๓.ยุทธศาสตร์ที่ ๓ การพัฒนาคุณภาพชีวิต
- ๓.๔ แผนงานสาธารณสุข

ที่	โครงการ	วัตถุประสงค์	เป้าหมาย ผลผลิตของโครงการ	งบประมาณและที่ผ่านมา					ตัวชี้วัด (KPI)	ผลที่คาดว่าจะได้รับ	หน่วยงาน รับผิดชอบหลัก
				๒๕๖๑ (บาท)	๒๕๖๒ (บาท)	๒๕๖๓ (บาท)	๒๕๖๔ (บาท)	๒๕๖๕ (บาท)			
๒๔.	โครงการรณรงค์และแก้ไข ปัญหาเสพติด ทูปิ่นมเบอร์ วัน (ศูนย์เพื่อนใจวิัยรุ่นใน ชุมชน/ชุมชน)ทุลกระหม่อม หญิงอุบลรัตน์ราชภัฏญาสิริ พัฒนาพรวัติ	เพื่อเป็นค่าใช้จ่ายในการ ดำเนินงานโครงการรณรงค์ และแก้ไขปัญหาเสพติด ทู ปิ่นมเบอร์วัน (ศูนย์เพื่อนใจ วิัยรุ่น ใน ชุม ชน / ชุม ชน) ทุลกระหม่อมหญิงอุบลรัตน์ ราชภัฏญาสิริพัฒนาพรวัติ	อุดหนุนงบประมาณให้ บ้านเมืองเหนือ ม.๕	๔,๐๐๐	๔,๐๐๐	๔,๐๐๐	๔,๐๐๐	๔,๐๐๐	ร้อยละความพึงพอใจ ของประชาชนไม่น้อย กว่าร้อยละ ๘๐	ราชกรหมู่ที่ ๕ บ้านเมืองเหนือ ปลอดภัยห่างไกล ปัญหาเสพติด	สำนักปลัดฯ
๒๕.	โครงการอบรมหมอชาวบ้านใน พระราชประสงค์	เพื่อเป็นค่าใช้จ่ายในการ ดำเนินงานโครงการอบรมหมอ ชาวบ้านในพระราชประสงค์	อุดหนุนงบประมาณให้ บ้านเมืองเหนือ ม.๕	๑๒,๐๐๐	๑๒,๐๐๐	๑๒,๐๐๐	๑๒,๐๐๐	๑๒,๐๐๐	ร้อยละความพึงพอใจ ของประชาชนไม่น้อย กว่าร้อยละ ๘๐	ราชกรหมู่ที่ ๕ บ้านเมืองเหนือได้มี ความรู้เกี่ยวกับการ ดูแลสุขภาพตนเอง และชุมชน	สำนักปลัดฯ
๒๖.	โครงการโภชนาการอาหารใน เด็ก (สม เต็ จ พ ระ เท พ รัตน์ราชสุดาสยามบรมราช กุมารี)	เพื่อเป็นค่าใช้จ่ายในการ ดำเนินงานโครงการปรับปรุง ภาวะโภชนาการและสุขภาพ เด็กของสมเด็จพระ เท พ รัตน์ราชสุดาสยามบรมราช กุมารี	อุดหนุนงบประมาณให้ บ้านเมืองเหนือ ม.๕	๔,๐๐๐	๔,๐๐๐	๔,๐๐๐	๔,๐๐๐	๔,๐๐๐	ร้อยละความพึงพอใจ ของประชาชนไม่น้อย กว่าร้อยละ ๘๐	เด็กเล็ก หมู่ที่ ๕ บ้านเมืองเหนือ มี สุขภาพแข็งแรง	สำนักปลัดฯ

**รายละเอียดโครงการพัฒนา
แผนพัฒนาท้องถิ่น (พ.ศ. ๒๕๖๑ - ๒๕๖๕)
สำหรับ องค์กรปกครองส่วนท้องถิ่นดำเนินการ
องค์การบริหารส่วนตำบลเมืองโพธิ์**

- ก. ยุทธศาสตร์จังหวัดที่ ๒ ด้านสังคมและคุณภาพชีวิต
- ข. ยุทธศาสตร์การพัฒนาขององค์กรปกครองส่วนท้องถิ่นในเขตจังหวัด ยุทธศาสตร์ที่ ๑ เมืองน่าอยู่และคุณภาพชีวิตที่ดี
- ๓.ยุทธศาสตร์ที่ ๓ การพัฒนาคุณภาพชีวิต
- ๓.๔ แผนงานสาธารณสุข

ที่	โครงการ	วัตถุประสงค์	เป้าหมาย ผลผลิตของโครงการ	งบประมาณและที่ผ่านมา					ตัวชี้วัด (KPI)	ผลที่คาดว่าจะได้รับ	หน่วยงาน รับผิดชอบหลัก
				๒๕๖๑ (บาท)	๒๕๖๒ (บาท)	๒๕๖๓ (บาท)	๒๕๖๔ (บาท)	๒๕๖๕ (บาท)			
๒๗.	โครงการสืบสานพระราชปณิธานสมเด็จพระเจ้าด้านภัยมะเร็งเต้านม	เพื่อเป็นค่าใช้จ่ายในการดำเนินงานโครงการสืบสานพระราชปณิธานสมเด็จพระเจ้าด้านภัยมะเร็งเต้านม	อุดหนุนงบประมาณให้บ้านเมืองโพธิ์ ม.๖	๔,๐๐๐	๔,๐๐๐	๔,๐๐๐	๔,๐๐๐	๔,๐๐๐	ร้อยละความพึงพอใจของประชาชนไม่น้อยกว่าร้อยละ ๘๐	ราษฎรหมู่ที่ ๖ บ้านเมืองโพธิ์ได้มีความรู้เกี่ยวกับการดูแลสุขภาพตนเองและชุมชน	สำนักปลัดฯ
๒๘.	โครงการรณรงค์และแก้ไขปัญหายาเสพติด ทูบีนัมเบอร์วัน (ศูนย์เพื่อนใจวัยรุ่นในชุมชน/ชุมชน)ทูลกระหม่อมหญิงอุบลรัตนราชกัญญาสิริวัฒนาพรรณวดี	เพื่อเป็นค่าใช้จ่ายในการดำเนินงานโครงการรณรงค์และแก้ไขปัญหายาเสพติด ทูบีนัมเบอร์วัน (ศูนย์เพื่อนใจวัยรุ่น ในชุมชน/ชุมชน) ทูลกระหม่อมหญิงอุบลรัตนราชกัญญาสิริวัฒนาพรรณวดี	อุดหนุนงบประมาณให้บ้านเมืองโพธิ์ ม.๖	๔,๐๐๐	๔,๐๐๐	๔,๐๐๐	๔,๐๐๐	๔,๐๐๐	ร้อยละความพึงพอใจของประชาชนไม่น้อยกว่าร้อยละ ๘๐	ราษฎรหมู่ที่ ๖ บ้านเมืองโพธิ์ปลอดภัยห่างไกลปัญหายาเสพติด	สำนักปลัดฯ
๒๙.	โครงการอบรมหมอชาวบ้านในพระราชประสงค์	เพื่อเป็นค่าใช้จ่ายในการดำเนินงานโครงการอบรมหมอชาวบ้านในพระราชประสงค์	อุดหนุนงบประมาณให้บ้านเมืองโพธิ์ ม.๖	๑๒,๐๐๐	๑๒,๐๐๐	๑๒,๐๐๐	๑๒,๐๐๐	๑๒,๐๐๐	ร้อยละความพึงพอใจของประชาชนไม่น้อยกว่าร้อยละ ๘๐	ราษฎรหมู่ที่ ๖ บ้านเมืองโพธิ์ได้มีความรู้เกี่ยวกับการดูแลสุขภาพตนเองและชุมชน	สำนักปลัดฯ

**รายละเอียดโครงการพัฒนา
แผนพัฒนาท้องถิ่น (พ.ศ. ๒๕๖๑ - ๒๕๖๕)
สำหรับ องค์กรปกครองส่วนท้องถิ่นดำเนินการ
องค์การบริหารส่วนตำบลเมืองโพธิ์**

- ก. ยุทธศาสตร์จังหวัดที่ ๒ ด้านสังคมและคุณภาพชีวิต
- ข. ยุทธศาสตร์การพัฒนาขององค์กรปกครองส่วนท้องถิ่นในเขตจังหวัด ยุทธศาสตร์ที่ ๑ เมืองน่าอยู่และคุณภาพชีวิตที่ดี
- ๓.ยุทธศาสตร์ที่ ๓ การพัฒนาคุณภาพชีวิต
- ๓.๔ แผนงานสาธารณสุข

ที่	โครงการ	วัตถุประสงค์	เป้าหมาย ผลผลิตของโครงการ	งบประมาณและที่ผ่านมา					ตัวชี้วัด (KPI)	ผลที่คาดว่าจะได้รับ	หน่วยงาน รับผิดชอบหลัก
				๒๕๖๑ (บาท)	๒๕๖๒ (บาท)	๒๕๖๓ (บาท)	๒๕๖๔ (บาท)	๒๕๖๕ (บาท)			
๓๐.	โครงการปรับปรุงภาวะโภชนาการและสุขภาพเด็กของสมเด็จพระเทพรัตนราชสุดาฯ สยามบรมราชกุมารี	เพื่อเป็นค่าใช้จ่ายในการดำเนินงานโครงการปรับปรุงภาวะโภชนาการและสุขภาพเด็กของสมเด็จพระเทพรัตนราชสุดาฯ สยามบรมราชกุมารี	อุดหนุนงบประมาณให้ บ้านศรีเจริญ ม.๗	๗,๐๐๐	๗,๐๐๐	๗,๐๐๐	๗,๐๐๐	๗,๐๐๐	ร้อยละความพึงพอใจของประชาชนไม่น้อยกว่าร้อยละ ๘๐	เด็กเล็ก หมู่ที่ ๗ บ้านศรีเจริญมีสุขภาพแข็งแรง	สำนักปลัดฯ
๓๑.	โครงการส่งเสริมโภชนาการและสุขภาพแม่และเด็กของสมเด็จพระเทพรัตนราชสุดาฯ สยามบรมราชกุมารี	เพื่อเป็นค่าใช้จ่ายในการดำเนินงานโครงการอบรมหมอชาวบ้าน	อุดหนุนงบประมาณให้ บ้านศรีเจริญ ม.๗	๗,๐๐๐	๗,๐๐๐	๗,๐๐๐	๗,๐๐๐	๗,๐๐๐	ร้อยละความพึงพอใจของประชาชนไม่น้อยกว่าร้อยละ ๘๐	แม่และเด็กเล็กหมู่ที่ ๗ บ้านศรีเจริญมีสุขภาพแข็งแรง	สำนักปลัดฯ
๓๒.	โครงการตรวจสุขภาพเคลื่อนที่สมเด็จพระเจ้าลูกยาเธอเจ้าฟ้าจุฬาภรณวลัยลักษณ์อัครราชกุมารี	เพื่อเป็นค่าใช้จ่ายในการดำเนินงานโครงการปรับปรุงภาวะโภชนาการและสุขภาพเด็กของสมเด็จพระเทพรัตนราชสุดาฯ สยามบรมราชกุมารี	อุดหนุนงบประมาณให้ บ้านศรีเจริญ ม.๗	๖,๐๐๐	๖,๐๐๐	๖,๐๐๐	๖,๐๐๐	๖,๐๐๐	ร้อยละความพึงพอใจของประชาชนไม่น้อยกว่าร้อยละ ๘๐	ราษฎร หมู่ที่ ๗๕ บ้านศรีเจริญได้รับการดูแลตรวจสุขภาพ	สำนักปลัดฯ

**รายละเอียดโครงการพัฒนา
แผนพัฒนาท้องถิ่น (พ.ศ. ๒๕๖๑ - ๒๕๖๕)
สำหรับ องค์กรปกครองส่วนท้องถิ่นดำเนินการ
องค์การบริหารส่วนตำบลเมืองโพธิ์**

- ก. ยุทธศาสตร์จังหวัดที่ ๒ ด้านสังคมและคุณภาพชีวิต
- ข. ยุทธศาสตร์การพัฒนาขององค์กรปกครองส่วนท้องถิ่นในเขตจังหวัด ยุทธศาสตร์ที่ ๑ เมืองน่าอยู่และคุณภาพชีวิตที่ดี
- ๓.ยุทธศาสตร์ที่ ๓ การพัฒนาคุณภาพชีวิต
- ๓.๔ แผนงานสาธารณสุข

ที่	โครงการ	วัตถุประสงค์	เป้าหมาย ผลผลิตของโครงการ	งบประมาณและที่ผ่านมา					ตัวชี้วัด (KPI)	ผลที่คาดว่าจะได้รับ	หน่วยงาน รับผิดชอบหลัก
				๒๕๖๑ (บาท)	๒๕๖๒ (บาท)	๒๕๖๓ (บาท)	๒๕๖๔ (บาท)	๒๕๖๕ (บาท)			
๓๓.	โครงการสืบสานพระราชปณิธานสมเด็จพระเจ้าตากสินมหาราช	เพื่อเป็นค่าใช้จ่ายในการดำเนินงานโครงการสืบสานพระราชปณิธานสมเด็จพระเจ้าตากสินมหาราช	อุดหนุนงบประมาณให้บ้านไผ่น้อย ม.๘	๖,๐๐๐	๖,๐๐๐	๖,๐๐๐	๖,๐๐๐	๖,๐๐๐	ร้อยละความพึงพอใจของประชาชนไม่น้อยกว่าร้อยละ ๘๐	ราษฎรหมู่ที่ ๘ บ้านไผ่น้อยได้รับความรู้เกี่ยวกับการป้องกันภัยมณี	สำนักปลัดฯ
๓๔.	โครงการการควบคุมโรคขาดสารไอโอดีนของสมเด็จพระรัตนราชสุตาสยามบรมราชกุมารี	เพื่อเป็นค่าใช้จ่ายในการดำเนินงานโครงการการควบคุมโรคขาดสารไอโอดีนของ สมเด็จพระรัตนราชสุตาสยามบรมราชกุมารี	อุดหนุนงบประมาณให้บ้านไผ่น้อย ม.๘	๗,๐๐๐	๗,๐๐๐	๗,๐๐๐	๗,๐๐๐	๗,๐๐๐	ร้อยละความพึงพอใจของประชาชนไม่น้อยกว่าร้อยละ ๘๐	ราษฎรหมู่ที่ ๘ บ้านไผ่น้อยได้มีความรู้เกี่ยวกับโรคขาดสารไอโอดีน	สำนักปลัดฯ
๓๕.	โครงการรณรงค์และแก้ไขปัญหายาเสพติด ทูปิ่นมเบอร์วัน (ศูนย์เพื่อนใจวัยรุ่นในชุมชน/ชุมชน) ทูลกระหม่อมหญิงอุบลรัตนราชกัญญาสิริวัฒนาพรรณวดี	เพื่อเป็นค่าใช้จ่ายในการดำเนินงานโครงการรณรงค์และแก้ไขปัญหายาเสพติด ทูปิ่นมเบอร์วัน (ศูนย์เพื่อนใจวัยรุ่นในชุมชน/ชุมชน) ทูลกระหม่อมหญิงอุบลรัตนราชกัญญาสิริวัฒนาพรรณวดี	อุดหนุนงบประมาณให้บ้านไผ่น้อย ม.๘	๗,๐๐๐	๗,๐๐๐	๗,๐๐๐	๗,๐๐๐	๗,๐๐๐	ร้อยละความพึงพอใจของประชาชนไม่น้อยกว่าร้อยละ ๘๐	ราษฎรหมู่ที่ ๘ บ้านไผ่น้อยปลอดภัยห่างไกลปัญหายาเสพติด	สำนักปลัดฯ

**รายละเอียดโครงการพัฒนา
แผนพัฒนาท้องถิ่น (พ.ศ. ๒๕๖๑ - ๒๕๖๕)
สำหรับ องค์กรปกครองส่วนท้องถิ่นดำเนินการ
องค์การบริหารส่วนตำบลเมืองโพธิ์**

- ก. ยุทธศาสตร์จังหวัดที่ ๒ ด้านสังคมและคุณภาพชีวิต
- ข. ยุทธศาสตร์การพัฒนาขององค์กรปกครองส่วนท้องถิ่นในเขตจังหวัด ยุทธศาสตร์ที่ ๑ เมืองน่าอยู่และคุณภาพชีวิตที่ดี
- ๓.ยุทธศาสตร์ที่ ๓ การพัฒนาคุณภาพชีวิต
- ๓.๔ แผนงานสาธารณสุข

ที่	โครงการ	วัตถุประสงค์	เป้าหมาย ผลผลิตของโครงการ	งบประมาณและที่ผ่านมา					ตัวชี้วัด (KPI)	ผลที่คาดว่าจะได้รับ	หน่วยงาน รับผิดชอบหลัก
				๒๕๖๑ (บาท)	๒๕๖๒ (บาท)	๒๕๖๓ (บาท)	๒๕๖๔ (บาท)	๒๕๖๕ (บาท)			
๓๖.	โครงการสืบสานพระราชปณิธานสมเด็จพระเจ้าด้านภัยมะเร็งเต้านม	เพื่อเป็นค่าใช้จ่ายในการดำเนินงานโครงการสืบสานพระราชปณิธานสมเด็จพระเจ้าด้านภัยมะเร็งเต้านม	อุดหนุนงบประมาณให้บ้านงาน ม.๙	๖,๐๐๐	๖,๐๐๐	๖,๐๐๐	๖,๐๐๐	๖,๐๐๐	ร้อยละความพึงพอใจของประชาชนไม่น้อยกว่าร้อยละ ๘๐	ราษฎรหมู่ที่ ๙ บ้านงานได้รับความรู้เกี่ยวกับการป้องกันภัยมะเร็ง	สำนักปลัดฯ
๓๗.	โครงการการควบคุมโรคขาดสารไอโอดีนของสมเด็จพระรัตนราชสุตาสยามบรมราชกุมารี	เพื่อเป็นค่าใช้จ่ายในการดำเนินงานโครงการการควบคุมโรคขาดสารไอโอดีนของ สมเด็จพระ เทพรัตนราชสุตาสยามบรมราชกุมารี	อุดหนุนงบประมาณให้บ้านงาน ม.๙	๗,๐๐๐	๗,๐๐๐	๗,๐๐๐	๗,๐๐๐	๗,๐๐๐	ร้อยละความพึงพอใจของประชาชนไม่น้อยกว่าร้อยละ ๘๐	ราษฎรหมู่ที่ ๙ บ้านงานได้มีความรู้เกี่ยวกับโรคขาดสารไอโอดีน	สำนักปลัดฯ
๓๘.	โครงการสำรวจข้อมูลสัตว์และขึ้นทะเบียนสัตว์ตามโครงการสัตว์ปลอดโรค คนปลอดภัยจากโรคพิษสุนัขบ้า	เพื่อจ่ายเป็นค่าดำเนินโครงการสำรวจข้อมูลสัตว์และขึ้นทะเบียนสัตว์ตามโครงการสัตว์ปลอดโรค คนปลอดภัยจากโรคพิษสุนัขบ้า	สำรวจและขึ้นทะเบียนสัตว์ในตำบลเมืองโพธิ์	๑๐,๐๐๐	๑๐,๐๐๐	๑๐,๐๐๐	๑๐,๐๐๐	๑๐,๐๐๐	ร้อยละความพึงพอใจของประชาชนไม่น้อยกว่าร้อยละ ๘๐	หมาแมว สัตว์ได้รับการสำรวจ ขึ้นทะเบียนเพื่อป้องกันโรค	สำนักปลัดฯ

รายละเอียดโครงการพัฒนา
แผนพัฒนาท้องถิ่น (พ.ศ. ๒๕๖๑ - ๒๕๖๕)
สำหรับ องค์กรปกครองส่วนท้องถิ่นดำเนินการ
องค์การบริหารส่วนตำบลเมืองโพธิ์

- ก. ยุทธศาสตร์จังหวัดที่ ๒ ด้านสังคมและคุณภาพชีวิต
- ข. ยุทธศาสตร์การพัฒนาขององค์กรปกครองส่วนท้องถิ่นในเขตจังหวัด ยุทธศาสตร์ที่ ๑ เมืองน่าอยู่และคุณภาพชีวิตที่ดี
- ๓.ยุทธศาสตร์ที่ ๓ การพัฒนาคุณภาพชีวิต
- ๓.๔ แผนงานสาธารณสุข

ที่	โครงการ	วัตถุประสงค์	เป้าหมาย ผลผลิตของโครงการ	งบประมาณและที่ผ่านมา					ตัวชี้วัด (KPI)	ผลที่คาดว่าจะได้รับ	หน่วยงาน รับผิดชอบหลัก
				๒๕๖๑ (บาท)	๒๕๖๒ (บาท)	๒๕๖๓ (บาท)	๒๕๖๔ (บาท)	๒๕๖๕ (บาท)			
๓๙.	โครงการรณรงค์และแก้ไข ปัญหาเสพติด บุหรี่ในเบอร์ วัน (ศูนย์เพื่อนใจวัยรุ่นใน ชุมชน/ชุมชน)ทุลกระหม่อม หญิงอุบลรัตน์ราชกัญญาสิริ วัฒนาพรรวดี	เพื่อเป็นค่าใช้จ่ายในการ ดำเนินงานโครงการรณรงค์ และแก้ไขปัญหาเสพติด บุ หรี่ในเบอร์วัน (ศูนย์เพื่อนใจ วัยรุ่นใน ชุม ชน/ ชุม ชน) ทุลกระหม่อมหญิงอุบลรัตน์ ราชกัญญาสิริวัฒนาพรรวดี	อุดหนุนงบประมาณให้ บ้านจาม ม.๙	๗,๐๐๐	๗,๐๐๐	๗,๐๐๐	๗,๐๐๐	๗,๐๐๐	ร้อยละความพึงพอใจ ของประชาชนไม่น้อย กว่าร้อยละ ๘๐	ราษฎรหมู่ที่ ๙ บ้านจามปลอดภัย ห่างไกลปัญหา เสพติด	สำนักปลัดฯ
	รวม			๗๓๕,๐๐๐	๖๓๕,๐๐๐	๗๕๐,๐๐๐	๖๕๐,๐๐๐	๗๕๐,๐๐๐			

รายละเอียดโครงการพัฒนา
แผนพัฒนาท้องถิ่น (พ.ศ. ๒๕๖๑ - ๒๕๖๕)
สำหรับ องค์กรปกครองส่วนท้องถิ่นดำเนินการ
องค์การบริหารส่วนตำบลเมืองโพธิ์

- ก. ยุทธศาสตร์จังหวัดที่ ๒ ด้านสังคมและคุณภาพชีวิต
- ข. ยุทธศาสตร์การพัฒนาขององค์กรปกครองส่วนท้องถิ่นในเขตจังหวัด ยุทธศาสตร์ที่ ๑ เมืองน่าอยู่และคุณภาพชีวิตที่ดี
- ๓.ยุทธศาสตร์ที่ ๓ การพัฒนาคุณภาพชีวิต
- ๓.๕ แผนงานสังคมสงเคราะห์

ที่	โครงการ	วัตถุประสงค์	เป้าหมาย ผลผลิตของโครงการ	งบประมาณและที่ผ่านมา					ตัวชี้วัด (KPI)	ผลที่คาดว่าจะได้รับ	หน่วยงาน รับผิดชอบ หลัก
				๒๕๖๑ (บาท)	๒๕๖๒ (บาท)	๒๕๖๓ (บาท)	๒๕๖๔ (บาท)	๒๕๖๕ (บาท)			
๑.	โครงการซ่อมแซมที่อยู่อาศัย ให้แก่ประชาชนผู้ยากไร้ และ ผู้ด้อยโอกาสทางสังคมในเขต ตำบลเมืองโพธิ์	เพื่อซ่อมแซมที่อยู่อาศัย ให้แก่ประชาชนผู้ยากไร้ และผู้ด้อยโอกาสทางสังคม ในเขตตำบลเมืองโพธิ์	ซ่อมแซมที่อยู่อาศัย ให้แก่ประชาชนผู้ยากไร้ และผู้ด้อยโอกาสทาง สังคมในเขตตำบล	๑๕๐,๐๐๐	๑๕๐,๐๐๐	๑๕๐,๐๐๐	๑๕๐,๐๐๐	๑๕๐,๐๐๐	ร้อยละความพึงพอใจ ของประชาชนไม่น้อย กว่าร้อยละ ๘๐	ผู้ยากไร้ และ ผู้ด้อยโอกาสได้รับ การดูแลในด้านที่ อยู่อาศัย	สำนักปลัดฯ
๒.	โครงการช่วยเหลือ สงเคราะห์ เด็ก สตรี ผู้สูงอายุ และ ผู้ด้อยโอกาสในเขตตำบลเมือง โพธิ์	เพื่อช่วยเหลือ สงเคราะห์ เด็ก สตรี ผู้สูงอายุ และ ผู้ด้อยโอกาสในเขตตำบล โพธิ์	ช่วยเหลือ สงเคราะห์ เด็ก สตรี ผู้สูงอายุ และผู้ด้อย โอกาสในเขตตำบล	๑๐๐,๐๐๐	๑๐๐,๐๐๐	๑๐๐,๐๐๐	๑๐๐,๐๐๐	๑๐๐,๐๐๐	ร้อยละความพึงพอใจ ของประชาชนไม่น้อย กว่าร้อยละ ๘๐	เด็ก สตรี ผู้สูงอายุ และ ผู้ด้อยโอกาสในเขต ตำบลเมืองโพธิ์	สำนักปลัดฯ
๓.	โครงการรักปลอดภัย อย่่าไว้ เอดส์	เพื่ออบรมให้ความรู้และ ป้องกันให้ห่างไกลเอดส์	ประชาชนตำบลเมือง โพธิ์	๒๐,๐๐๐	๒๐,๐๐๐	๒๐,๐๐๐	๒๐,๐๐๐	๒๐,๐๐๐	ร้อยละความพึงพอใจ ของประชาชนไม่น้อย กว่าร้อยละ ๘๐	ประชาชนได้เรียนรู้ เข้าใจห่างไกลเอดส์	สำนักปลัดฯ
๔.	โครงการค่ายเยาวชนสร้างสรรค์ สมานฉันท์สำนึกรักชาติ รักถิ่น	เพื่อสร้างภูมิคุ้มกันทางสังคม	เด็ก เยาวชน ประชาชน ในตำบล	๒๐,๐๐๐	๒๐,๐๐๐	๒๐,๐๐๐	๒๐,๐๐๐	๒๐,๐๐๐	ร้อยละความพึงพอใจ ของประชาชนไม่น้อย กว่าร้อยละ ๘๐	ประชาชนอนุรักษ์ ประเพณีอันดีของ ชาติ	สำนักปลัดฯ
๕.	โครงการส่งเสริมฟื้นฟูและพัฒนา คุณภาพชีวิต ผู้สูงอายุ คนพิการ และผู้ด้อยโอกาสในพื้นที่	เพื่อให้ผู้สูงอายุ ผู้ด้อยโอกาส ผู้พิการได้รับการดูแล คุณภาพชีวิต	ผู้สูงอายุ ผู้ด้อยโอกาสผู้ พิการ	๓๐,๐๐๐	๓๐,๐๐๐	๓๐,๐๐๐	๓๐,๐๐๐	๓๐,๐๐๐	ร้อยละความพึงพอใจ ของประชาชนไม่น้อย กว่าร้อยละ ๖๐	ผู้สูงอายุ ผู้ด้อยโอกาสผู้ พิการได้รับการ ดูแล	สำนักปลัดฯ

รายละเอียดโครงการพัฒนา
แผนพัฒนาท้องถิ่น (พ.ศ. ๒๕๖๑ - ๒๕๖๕)
สำหรับ องค์กรปกครองส่วนท้องถิ่นดำเนินการ
องค์การบริหารส่วนตำบลเมืองโพธิ์

- ก. ยุทธศาสตร์จังหวัดที่ ๒ ด้านสังคมและคุณภาพชีวิต
- ข. ยุทธศาสตร์การพัฒนาขององค์กรปกครองส่วนท้องถิ่นในเขตจังหวัด ยุทธศาสตร์ที่ ๑ เมืองน่าอยู่และคุณภาพชีวิตที่ดี
- ๓.ยุทธศาสตร์ที่ ๓ การพัฒนาคุณภาพชีวิต
- ๓.๕ แผนงานสังคมสงเคราะห์

ที่	โครงการ	วัตถุประสงค์	เป้าหมาย ผลผลิตของโครงการ	งบประมาณและที่ผ่านมา					ตัวชี้วัด (KPI)	ผลที่คาดว่าจะได้รับ	หน่วยงาน รับผิดชอบ หลัก
				๒๕๖๑ (บาท)	๒๕๖๒ (บาท)	๒๕๖๓ (บาท)	๒๕๖๔ (บาท)	๒๕๖๕ (บาท)			
๖.	โครงการเยี่ยมบ้านผู้สูงอายุผู้พิการผู้ป่วยโรคเรื้อรังและผู้ด้อยโอกาส	เพื่อเยี่ยมให้การดูแลผู้ป่วยเรื้อรัง ผู้สูงอายุและผู้พิการที่ขาดการดูแล	ผู้สูงอายุ ผู้ด้อยโอกาสผู้พิการ	๓๐,๐๐๐	๓๐,๐๐๐	๓๐,๐๐๐	๓๐,๐๐๐	๓๐,๐๐๐	ร้อยละความพึงพอใจของประชาชนไม่น้อยกว่าร้อยละ ๘๐	ผู้สูงอายุ ผู้ด้อยโอกาสผู้พิการได้รับการดูแล	สำนักปลัดฯ
๗.	โครงการให้ความช่วยเหลือประชาชนตามภารกิจของเหล่ากาชาดจังหวัดบุรีรัมย์ ประจำปีงบประมาณ	เพื่อช่วยเหลือราษฎรที่ได้รับความเดือดร้อนและประสบภัยในพื้นที่จังหวัดบุรีรัมย์	อุดหนุนงบประมาณสำนักงานเหล่ากาชาดจังหวัดบุรีรัมย์	๑๐,๐๐๐	๑๐,๐๐๐	๑๐,๐๐๐	๑๐,๐๐๐	๑๐,๐๐๐	ร้อยละความพึงพอใจของประชาชนไม่น้อยกว่าร้อยละ ๘๐	สามารถช่วยเหลือผู้ยากไร้ในจังหวัดได้อย่างรวดเร็ว	สำนักปลัด/ สำนักงาน เหล่ากาชาด จังหวัดบุรีรัมย์
๘.	โครงการส่งเสริมกิจกรรมตามภารกิจกิ่งกาชาด อ.ห้วยราช	เพื่อส่งเสริมกิจกรรมตามภารกิจกิ่งกาชาด อ.ห้วยราช	กิ่งกาชาด อ.ห้วยราช	๑๐,๐๐๐	๑๐,๐๐๐	๑๐,๐๐๐	๑๐,๐๐๐	๑๐,๐๐๐	ร้อยละความพึงพอใจของประชาชนไม่น้อยกว่าร้อยละ ๘๐	ประชาชนได้รับความช่วยเหลือจากภารกิจกิ่งกาชาด	สำนักปลัด/ กิ่งกาชาด อ.ห้วยราช
๙.	โครงการฝึกอบรมส่งเสริมอาชีพตำบลเมืองโพธิ์	เพื่อส่งเสริมอาชีพให้ประชาชนตำบลเมืองโพธิ์	ประชาชนตำบลเมืองโพธิ์			๓๐,๐๐๐	๓๐,๐๐๐	๓๐,๐๐๐	ร้อยละความพึงพอใจของประชาชนไม่น้อยกว่าร้อยละ ๘๐	ประชาชนในตำบล	สำนักปลัด อบต.
	รวม			๓๗๐,๐๐๐	๓๗๐,๐๐๐	๔๐๐,๐๐๐	๔๐๐,๐๐๐	๔๐๐,๐๐๐			

**รายละเอียดโครงการพัฒนา
แผนพัฒนาท้องถิ่น (พ.ศ. ๒๕๖๑ - ๒๕๖๕)
สำหรับ องค์กรปกครองส่วนท้องถิ่นดำเนินการ
องค์การบริหารส่วนตำบลเมืองโพธิ์**

ก. ยุทธศาสตร์จังหวัดที่ ๒ ด้านสังคมและคุณภาพชีวิต

ข. ยุทธศาสตร์การพัฒนาขององค์กรปกครองส่วนท้องถิ่นในเขตจังหวัด ยุทธศาสตร์ที่ ๑ เมืองน่าอยู่และคุณภาพชีวิตที่ดี

๓. ยุทธศาสตร์ที่ ๓ การพัฒนาคุณภาพชีวิต

๓.๖ แผนงานสร้างความเข้มแข็งของชุมชน

ที่	โครงการ	วัตถุประสงค์	เป้าหมาย ผลผลิตของโครงการ	งบประมาณและที่ผ่านมา					ตัวชี้วัด (KPI)	ผลที่คาดว่าจะได้รับ	หน่วยงาน รับผิดชอบหลัก
				๒๕๖๑ (บาท)	๒๕๖๒ (บาท)	๒๕๖๓ (บาท)	๒๕๖๔ (บาท)	๒๕๖๕ (บาท)			
๑.	โครงการป้องกันการตั้งครุฑไม้พร้อมในวัยรุ่น	เพื่อป้องกันการตั้งครุฑที่ไม้พร้อมของวัยรุ่น	วัยรุ่นภายในตำบลเมืองโพธิ์	๒๐,๐๐๐	๒๐,๐๐๐	๒๐,๐๐๐	๒๐,๐๐๐	๒๐,๐๐๐	ร้อยละความพึงพอใจของประชาชนไม่น้อยกว่าร้อยละ ๘๐	ครอบครัวชุมชนมีความเข้มแข็ง	สำนักปลัดฯ
๒.	โครงการส่งเสริมศักยภาพกลุ่มสตรี	เพื่อพัฒนาศักยภาพกลุ่มสตรีตำบลเมืองโพธิ์	เพิ่มศักยภาพกลุ่มสตรีตำบลเมืองโพธิ์	๓๐,๐๐๐	๓๐,๐๐๐	๓๐,๐๐๐	๓๐,๐๐๐	๓๐,๐๐๐	ร้อยละความพึงพอใจของประชาชนไม่น้อยกว่าร้อยละ ๘๐	พัฒนาคุณภาพกลุ่มสตรีตำบลเมืองโพธิ์	สำนักปลัดฯ
๓.	โครงการส่งเสริมกิจกรรมสภาเด็กและเยาวชนตำบลเมืองโพธิ์	เพื่อส่งเสริมกิจกรรมสภาเด็กและเยาวชนตำบลเมืองโพธิ์	จัดกิจกรรมศักยภาพกลุ่มเด็กและเยาวชนตำบลเมืองโพธิ์	๓๐,๐๐๐	๓๐,๐๐๐	๓๐,๐๐๐	๓๐,๐๐๐	๓๐,๐๐๐	ร้อยละความพึงพอใจของประชาชนไม่น้อยกว่าร้อยละ ๘๐	ศักยภาพกลุ่มเด็กและเยาวชนตำบลเมืองโพธิ์	สำนักปลัดฯ
๔.	โครงการส่งเสริมศูนย์พัฒนาครอบครัวในชุมชน	เพื่อส่งเสริมการพัฒนาครอบครัวในชุมชนในเขตตำบลเมืองโพธิ์	ครอบครัวในชุมชนมีความเข้มแข็ง	๒๐,๐๐๐	๒๐,๐๐๐	๒๐,๐๐๐	๒๐,๐๐๐	๒๐,๐๐๐	ร้อยละความพึงพอใจของประชาชนไม่น้อยกว่าร้อยละ ๘๐	ครอบครัวชุมชนมีความเข้มแข็ง	สำนักปลัดฯ
๕.	โครงการชุมชนออกกำลังกายด้านกายยาเสพติด	เพื่อป้องกันแก้ปัญหา ยาเสพติดในชุมชน	ชุมชนปลอดยาเสพติด	๔๐,๐๐๐	๔๐,๐๐๐	๔๐,๐๐๐	๔๐,๐๐๐	๔๐,๐๐๐	ร้อยละความพึงพอใจของประชาชนไม่น้อยกว่าร้อยละ ๘๐	ชุมชนปลอดยาเสพติด	สำนักปลัดฯ
๖.	โครงการก่อสร้างลานกีฬาป้องกันและแก้ปัญหายาเสพติด	เพื่อป้องกันแก้ปัญหายาเสพติดในชุมชน	ก่อสร้างสนามกีฬา/ลานกีฬา	๓,๐๐๐,๐๐๐	๓,๐๐๐,๐๐๐	๓,๐๐๐,๐๐๐	๓,๐๐๐,๐๐๐	๓,๐๐๐,๐๐๐	ร้อยละความพึงพอใจของประชาชนไม่น้อยกว่าร้อยละ ๘๐	ชุมชนปลอดยาเสพติด	สำนักปลัดฯ

รายละเอียดโครงการพัฒนา
แผนพัฒนาท้องถิ่น (พ.ศ. ๒๕๖๑ - ๒๕๖๕)
สำหรับ องค์กรปกครองส่วนท้องถิ่นดำเนินการ
องค์การบริหารส่วนตำบลเมืองโพธิ์

- ก. ยุทธศาสตร์จังหวัดที่ ๒ ด้านสังคมและคุณภาพชีวิต
- ข. ยุทธศาสตร์การพัฒนาขององค์กรปกครองส่วนท้องถิ่นในเขตจังหวัด ยุทธศาสตร์ที่ ๑ เมืองน่าอยู่และคุณภาพชีวิตที่ดี
- ๓.ยุทธศาสตร์ที่ ๓ การพัฒนาคุณภาพชีวิต
- ๓.๖ แผนงานสร้างความเข้มแข็งของชุมชน

ที่	โครงการ	วัตถุประสงค์	เป้าหมาย ผลผลิตของ โครงการ	งบประมาณและที่ผ่านมา					ตัวชี้วัด (KPI)	ผลที่คาดว่าจะได้รับ	หน่วยงาน รับผิดชอบ หลัก
				๒๕๖๑ (บาท)	๒๕๖๒ (บาท)	๒๕๖๓ (บาท)	๒๕๖๔ (บาท)	๒๕๖๕ (บาท)			
๗.	โครงการปรับปรุงพื้นที่ลานกีฬา/สนามกีฬา องค์การบริหารส่วนตำบลเมืองโพธิ์	เพื่อป้องกันแก้ปัญหา ยาเสพติดในชุมชน	ก่อสร้างสนามกีฬา/ลานกีฬา	๓,๐๐๐,๐๐๐	๓,๐๐๐,๐๐๐	๓,๐๐๐,๐๐๐	๓,๐๐๐,๐๐๐	๓,๐๐๐,๐๐๐	ร้อยละความพึงพอใจของประชาชนไม่น้อยกว่าร้อยละ ๘๐	เด็กเล็กมีสุขภาพแข็งแรง	สำนักปลัดฯ
๘.	โครงการป้องกันและให้ความรู้เรื่อง สารเสพติด โรคเอดส์และโรคติดต่อทางเพศสัมพันธ์แก่ประชาชนในตำบลเมืองโพธิ์	เพื่อให้ความรู้เรื่อง สารเสพติด โรคเอดส์และโรคติดต่อทางเพศสัมพันธ์แก่ประชาชนในตำบลเมืองโพธิ์	ประชาชนในตำบลเมืองโพธิ์	๓๐,๐๐๐	๓๐,๐๐๐	๓๐,๐๐๐	๓๐,๐๐๐	๓๐,๐๐๐	ร้อยละความพึงพอใจของประชาชนไม่น้อยกว่าร้อยละ ๘๐	เด็กเล็กมีสุขภาพแข็งแรง	สำนักปลัดฯ
	รวม			๖,๑๗๐,๐๐๐	๖,๑๗๐,๐๐๐	๖,๑๗๐,๐๐๐	๖,๑๗๐,๐๐๐	๖,๑๗๐,๐๐๐			

**รายละเอียดโครงการพัฒนา
แผนพัฒนาท้องถิ่น (พ.ศ. ๒๕๖๑ - ๒๕๖๕)
สำหรับ องค์กรปกครองส่วนท้องถิ่นดำเนินการ
องค์การบริหารส่วนตำบลเมืองโพธิ์**

- ก. ยุทธศาสตร์จังหวัดที่ ๒ ด้านสังคมและคุณภาพชีวิต
- ข. ยุทธศาสตร์การพัฒนาขององค์กรปกครองส่วนท้องถิ่นในเขตจังหวัด ยุทธศาสตร์ที่ ๑ เมืองน่าอยู่และคุณภาพชีวิตที่ดี
- ๓.ยุทธศาสตร์ที่ ๓ การพัฒนาคุณภาพชีวิต
- ๓.๗ แผนงานางบกลาง

ที่	โครงการ	วัตถุประสงค์	เป้าหมาย ผลผลิตของโครงการ	งบประมาณและที่ผ่านมา					ตัวชี้วัด (KPI)	ผลที่คาดว่าจะได้รับ	หน่วยงาน รับผิดชอบ หลัก
				๒๕๖๑ (บาท)	๒๕๖๒ (บาท)	๒๕๖๓ (บาท)	๒๕๖๔ (บาท)	๒๕๖๕ (บาท)			
๑.	โครงการสงเคราะห์เบี้ยยังชีพผู้สูงอายุ	เพื่อส่งเสริมคุณภาพชีวิตผู้สูงอายุ	ผู้สูงอายุในเขตตำบลเมืองโพธิ์	๓,๗๐๐,๐๐๐	๓,๗๐๐,๐๐๐	๓,๗๐๐,๐๐๐	๓,๗๐๐,๐๐๐	๓,๗๐๐,๐๐๐	ร้อยละความพึงพอใจของประชาชนไม่น้อยกว่าร้อยละ ๘๐	ผู้สูงอายุได้รับการดูแล	สำนักปลัดฯ
๒.	โครงการสงเคราะห์เบี้ยยังชีพคนพิการ	เพื่อส่งเสริมคุณภาพชีวิต ผู้พิการ	คนพิการในเขตตำบลเมืองโพธิ์	๑,๑๐๐,๐๐๐	๑,๑๐๐,๐๐๐	๑,๑๐๐,๐๐๐	๑,๑๐๐,๐๐๐	๑,๑๐๐,๐๐๐	ร้อยละความพึงพอใจของประชาชนไม่น้อยกว่าร้อยละ ๘๐	คนพิการได้รับการดูแล	สำนักปลัดฯ
๓.	โครงการสงเคราะห์เบี้ยยังชีพผู้ป่วยเอดส์	เพื่อส่งเสริมคุณภาพชีวิต ผู้ป่วยเอดส์	ผู้ป่วยเอดส์ในเขตตำบลเมืองโพธิ์ จำนวน ๒๐ ราย	๕๐,๐๐๐	๕๐,๐๐๐	๕๐,๐๐๐	๕๐,๐๐๐	๕๐,๐๐๐	ร้อยละความพึงพอใจของประชาชนไม่น้อยกว่าร้อยละ ๘๐	ผู้ป่วยเอดส์ได้รับการดูแล	สำนักปลัดฯ
๔.	โครงการส่งเสริมพัฒนาองค์กรสวัสดิการชุมชนตำบลเมืองโพธิ์(สมทบ)	เพื่อส่งเสริมกิจการขององค์กรสวัสดิการชุมชนตำบลเมืองโพธิ์	สมทบงบประมาณองค์กรสวัสดิการชุมชนตำบล	๕๐,๐๐๐	๕๕,๐๐๐	๖๐,๐๐๐	๖๐,๐๐๐	๖๐,๐๐๐	ร้อยละความพึงพอใจของประชาชนไม่น้อยกว่าร้อยละ ๘๐	สมทบสวัสดิการชุมชนตำบลเมืองโพธิ์	สำนักปลัดฯ
๕.	โครงการเงินสมทบกองทุนหลักประกันสุขภาพในระดับท้องถิ่น	เพื่อ สบ ท บ ก อ ง ทุนหลักประกันสุขภาพในระดับท้องถิ่นหรือพื้นที่ อบต. เมืองโพธิ์	สบทบเงินกองทุนหลักประกันสุขภาพในระดับท้องถิ่น	๘๐,๐๐๐	๘๐,๐๐๐	๘๕,๐๐๐	๘๕,๐๐๐	๘๕,๐๐๐	ร้อยละความพึงพอใจของประชาชนไม่น้อยกว่าร้อยละ ๘๐	สบทบหลักประกันสุขภาพในระดับท้องถิ่น	สำนักปลัดฯ /กองทุนหลักประกันสุขภาพ
	รวม			๔,๙๘๐,๐๐๐	๔,๙๘๕,๐๐๐	๔,๙๙๕,๐๐๐	๔,๙๙๕,๐๐๐	๔,๙๙๕,๐๐๐			

รายละเอียดโครงการพัฒนา
แผนพัฒนาท้องถิ่น (พ.ศ. ๒๕๖๑ - ๒๕๖๕)
สำหรับ องค์กรปกครองส่วนท้องถิ่นดำเนินการ
องค์การบริหารส่วนตำบลเมืองโพธิ์

- ข. ยุทธศาสตร์จังหวัดที่ ๓ ด้านทรัพยากรธรรมชาติและสิ่งแวดล้อม
- ข. ยุทธศาสตร์การพัฒนาขององค์กรปกครองส่วนท้องถิ่นในเขตจังหวัด ยุทธศาสตร์ที่ ๒ การพัฒนาแหล่งท่องเที่ยวและกีฬา
- ๔.ยุทธศาสตร์ที่ ๔ ส่งเสริมการอนุรักษ์ทรัพยากรธรรมชาติและสิ่งแวดล้อม
- ๔.๑ แผนงานเคหะและชุมชน

ที่	โครงการ	วัตถุประสงค์	เป้าหมาย ผลผลิตของโครงการ	งบประมาณและที่ผ่านมา					ตัวชี้วัด (KPI)	ผลที่คาดว่าจะได้รับ	หน่วยงาน รับผิดชอบ หลัก
				๒๕๖๑ (บาท)	๒๕๖๒ (บาท)	๒๕๖๓ (บาท)	๒๕๖๔ (บาท)	๒๕๖๕ (บาท)			
๑.	โครงการ อด.ร่วมกับหมู่บ้าน พัฒนารักษาความสะอาดภายใน หมู่บ้าน	เพื่อพัฒนาและปรับปรุง ภูมิทัศน์ในพื้นที่เขตตำบล เมืองโพธิ์ให้น่าอยู่	พัฒนาและรักษาความ สะอาดหมู่บ้านในเขต ตำบลเมืองโพธิ์	๙๐,๐๐๐	๙๐,๐๐๐	๙๐,๐๐๐	๙๐,๐๐๐	๙๐,๐๐๐	ร้อยละความพึงพอใจ ของประชาชนไม่น้อย กว่าร้อยละ ๘๐	สภาพแวดล้อมใน ตำบลน่าอยู่	กองช่าง
๒.	โครงการพัฒนาภูมิทัศน์ริมถนนสอง ข้างทางในเขตตำบลเมืองโพธิ์	เพื่อพัฒนาภูมิทัศน์ริมถนน สองข้างทางในเขตตำบล เมืองโพธิ์	ริมถนนสองข้างทางใน เขตตำบลเมืองโพธิ์	๓๐,๐๐๐	๓๐,๐๐๐	๓๐,๐๐๐	๓๐,๐๐๐	๓๐,๐๐๐	ร้อยละความพึงพอใจ ของประชาชนไม่น้อย กว่าร้อยละ ๘๐	มีสถานพักผ่อน หย่อนใจริมลพพิช	กองช่าง
๓.	โครงการพัฒนาและรักษาความ สะอาดท่อและรางระบายน้ำภายใน ตำบลเมืองโพธิ์	เพื่อพัฒนาและรักษาความ สะอาดท่อและรางระบาย น้ำหมู่บ้าน	พัฒนาและรักษาความ สะอาดหมู่บ้านในเขต ตำบล	๑๐๐,๐๐๐	๑๐๐,๐๐๐	๑๐๐,๐๐๐	๑๐๐,๐๐๐	๑๐๐,๐๐๐	ร้อยละความพึงพอใจ ของประชาชนไม่น้อย กว่าร้อยละ ๘๐	สภาพแวดล้อมใน ตำบลน่าอยู่	กองช่าง
๔.	โครงการปรับปรุงภูมิทัศน์หนอง ทำนบบริเวณที่ทำการ อด.เมือง โพธิ์	เพื่อพัฒนาและปรับปรุง ภูมิทัศน์หนองทำนบ บริเวณที่ทำการ อด. เมืองโพธิ์	ปรับปรุงภูมิทัศน์หนอง ทำนบที่ทำการ อด. เมืองโพธิ์	๘๐,๐๐๐	๘๐,๐๐๐	๘๐,๐๐๐	๘๐,๐๐๐	๘๐,๐๐๐	ร้อยละความพึงพอใจ ของประชาชนไม่น้อย กว่าร้อยละ ๘๐	มีสถานพักผ่อน หย่อนใจริมลพพิช	กองช่าง
๕.	โครงการปรับปรุงภูมิทัศน์บริเวณที่ ทำการ อด.เมืองโพธิ์	เพื่อพัฒนาและปรับปรุง ภูมิทัศน์บริเวณที่ทำการ อด.เมืองโพธิ์	ปรับปรุงภูมิทัศน์ที่ท่า การ อด.เมืองโพธิ์	๘๐,๐๐๐	๘๐,๐๐๐	๘๐,๐๐๐	๘๐,๐๐๐	๘๐,๐๐๐	ร้อยละความพึงพอใจ ของประชาชนไม่น้อย กว่าร้อยละ ๖๐	มีสถานพักผ่อน หย่อนใจริมลพพิช	กองช่าง
๖.	โครงการสำรวจที่สาธารณะ ประโยชน์ออกหนังสือสำคัญสำหรับ ที่หลวง(นสล.)	เพื่อความชัดเจนในการ แบ่งเขตที่สาธารณะ	พื้นที่สาธารณะ ประโยชน์ในตำบล	๑๐๐,๐๐๐	๑๐๐,๐๐๐	๑๐๐,๐๐๐	๑๐๐,๐๐๐	๑๐๐,๐๐๐	ร้อยละความพึงพอใจ ของประชาชนไม่น้อย กว่าร้อยละ ๖๐	มีความชัดเจนใน การแบ่งเขตที่ สาธารณะ	กองช่าง

รายละเอียดโครงการพัฒนา
แผนพัฒนาท้องถิ่น (พ.ศ. ๒๕๖๑ - ๒๕๖๕)
สำหรับ องค์กรปกครองส่วนท้องถิ่นดำเนินการ
องค์การบริหารส่วนตำบลเมืองโพธิ์

- ก. ยุทธศาสตร์จังหวัดที่ ๓ ด้านทรัพยากรธรรมชาติและสิ่งแวดล้อม
- ข. ยุทธศาสตร์การพัฒนาขององค์กรปกครองส่วนท้องถิ่นในเขตจังหวัด ยุทธศาสตร์ที่ ๒ การพัฒนาแหล่งท่องเที่ยวและกีฬา
- ๔.ยุทธศาสตร์ที่ ๔ ส่งเสริมการอนุรักษ์ทรัพยากรธรรมชาติและสิ่งแวดล้อม
- ๔.๑ แผนงานเคหะและชุมชน

ที่	โครงการ	วัตถุประสงค์	เป้าหมาย ผลผลิตของโครงการ	งบประมาณและที่ผ่านมา					ตัวชี้วัด (KPI)	ผลที่คาดว่าจะได้รับ	หน่วยงาน รับผิดชอบ หลัก
				๒๕๖๑ (บาท)	๒๕๖๒ (บาท)	๒๕๖๓ (บาท)	๒๕๖๔ (บาท)	๒๕๖๕ (บาท)			
๗.	โครงการส่งเสริมการผลิตปุ๋ยอินทรีย์ ปุ๋ยชีวภาพ ปุ๋ยพืชสด ปุ๋ยหมัก จากขยะมูลฝอย	เพื่อส่งเสริมการประกอบอาชีพเสริมให้แก่ประชาชน	ฝึกอบรมให้แก่ประชาชน	๓๐,๐๐๐		๓๐,๐๐๐		๙๐,๐๐๐	ร้อยละความพึงพอใจของประชาชนไม่น้อยกว่าร้อยละ ๘๐	ประชาชนมีรายได้เพิ่มขึ้นลดปริมาณขยะ	สำนักปลัดฯ
๘.	โครงการคัดแยกขยะจากต้นทาง	เพื่อสร้างหมู่บ้านต้นแบบในการคัดแยกขยะ	ฝึกอบรมให้แก่ประชาชน	๓๐,๐๐๐	๓๐,๐๐๐	๓๐,๐๐๐	๓๐,๐๐๐	๓๐,๐๐๐	ร้อยละความพึงพอใจของประชาชนไม่น้อยกว่าร้อยละ ๘๐	ประชาชนมีรายได้เพิ่มขึ้นลดปริมาณขยะ	สำนักปลัดฯ
	รวม			๕๔๐,๐๐๐	๕๑๐,๐๐๐	๕๔๐,๐๐๐	๕๑๐,๐๐๐	๖๐๐,๐๐๐			

รายละเอียดโครงการพัฒนา
แผนพัฒนาท้องถิ่น (พ.ศ. ๒๕๖๑ - ๒๕๖๕)
สำหรับ องค์กรปกครองส่วนท้องถิ่นดำเนินการ
องค์การบริหารส่วนตำบลเมืองโพธิ์

- ก. ยุทธศาสตร์จังหวัดที่ ๓ ด้านทรัพยากรธรรมชาติและสิ่งแวดล้อม
- ข. ยุทธศาสตร์การพัฒนาขององค์กรปกครองส่วนท้องถิ่นในเขตจังหวัด ยุทธศาสตร์ที่ ๒ การพัฒนาแหล่งท่องเที่ยวและกีฬา
- ๔.ยุทธศาสตร์ที่ ๔ ส่งเสริมการอนุรักษ์ทรัพยากรธรรมชาติและสิ่งแวดล้อม
- ๔.๒ แผนงานการเกษตร

ที่	โครงการ	วัตถุประสงค์	เป้าหมาย ผลผลิตของโครงการ	งบประมาณและที่ผ่านมา					ตัวชี้วัด (KPI)	ผลที่คาดว่าจะได้รับ	หน่วยงาน รับผิดชอบ หลัก
				๒๕๖๑ (บาท)	๒๕๖๒ (บาท)	๒๕๖๓ (บาท)	๒๕๖๔ (บาท)	๒๕๖๕ (บาท)			
๑.	โครงการปลูกต้นไม้เฉลิมพระเกียรติพระบาทสมเด็จพระเจ้าอยู่หัว	เพื่อเฉลิมพระเกียรติพระบาทสมเด็จพระเจ้าอยู่หัว	ปลูกต้นไม้ตามถนนสองข้างทางหรือที่สาธารณะประโยชน์	๑๐๐,๐๐๐	๑๐๐,๐๐๐	๑๐๐,๐๐๐	๑๐๐,๐๐๐	๑๐๐,๐๐๐	ร้อยละความพึงพอใจของประชาชนไม่น้อยกว่าร้อยละ ๘๐	มีสถานพักผ่อนหย่อนใจริมลพชี	สำนักปลัดฯ
๒.	โครงการรักษาน้ำ รักษาป่า รักษาแผ่นดิน	เพื่อดำเนินโครงการรักษาน้ำ รักษาป่าในตำบลเมืองโพธิ์	ตำบลเมืองโพธิ์	๒๐,๐๐๐	๒๐,๐๐๐	๒๐,๐๐๐	๒๐,๐๐๐	๒๐,๐๐๐	ร้อยละความพึงพอใจของประชาชนไม่น้อยกว่าร้อยละ ๘๐	มีสถานพักผ่อนหย่อนใจริมลพชี	สำนักปลัดฯ
๓.	โครงการอนุรักษ์พันธุกรรมพืชอันเนื่องมาจากพระราชดำริสมเด็จพระเทพราชสุดาฯสยามบรมราชกุมารี	เพื่อบำรุงรักษาสิ่งแวดล้อม ควบคุมมลพิษเป็นมิตรสิ่งแวดล้อม	ตำบลเมืองโพธิ์	๒๐,๐๐๐	๒๐,๐๐๐	๒๐,๐๐๐	๒๐,๐๐๐	๒๐,๐๐๐	ร้อยละความพึงพอใจของประชาชนไม่น้อยกว่าร้อยละ ๘๐	มีสถานพักผ่อนหย่อนใจริมลพชี	สำนักปลัดฯ
๔.	โครงการส่งเสริมสนับสนุนและท่องเที่ยวเชิงนิเวศน่องค์การบริหารส่วนตำบลเมืองโพธิ์	ส่งเสริมการท่องเที่ยวเชิงธรรมชาติ	ตำบลเมืองโพธิ์	๕๐๐,๐๐๐	๕๐๐,๐๐๐	๕๐๐,๐๐๐	๕๐๐,๐๐๐	๕๐๐,๐๐๐	ร้อยละความพึงพอใจของประชาชนไม่น้อยกว่าร้อยละ ๘๐	มีสถานพักผ่อนหย่อนใจริมลพชี	สำนักปลัดฯ
	รวม			๖๔๐,๐๐๐	๖๔๐,๐๐๐	๖๔๐,๐๐๐	๖๔๐,๐๐๐	๖๔๐,๐๐๐			

รายละเอียดโครงการพัฒนา
แผนพัฒนาท้องถิ่น (พ.ศ. ๒๕๖๑ - ๒๕๖๕)
สำหรับ องค์กรปกครองส่วนท้องถิ่นดำเนินการ
องค์การบริหารส่วนตำบลเมืองโพธิ์

ณ. ยุทธศาสตร์จังหวัดที่ ๕ ด้านการบริหารจัดการ

ณ. ยุทธศาสตร์การพัฒนาขององค์กรปกครองส่วนท้องถิ่นในเขตจังหวัด ยุทธศาสตร์ที่ ๕ การพัฒนาขีดสมรรถนะองค์กร

๕.ยุทธศาสตร์ที่ ๕ ส่งเสริมการบริหารกิจการบ้านเมืองที่ดี

๕.๑ แผนงานบริหารงานทั่วไป

ที่	โครงการ	วัตถุประสงค์	เป้าหมาย ผลผลิตของ โครงการ	งบประมาณและที่ผ่านมา					ตัวชี้วัด (KPI)	ผลที่คาดว่าจะได้รับ	หน่วยงาน รับผิดชอบ หลัก
				๒๕๖๑ (บาท)	๒๕๖๒ (บาท)	๒๕๖๓ (บาท)	๒๕๖๔ (บาท)	๒๕๖๕ (บาท)			
๑.	โครงการ อบต.เคลื่อนที่พบปะ เพื่อบริการประชาชน	เพื่อให้บริการประชาชนใน พื้นที่ตำบลเมืองโพธิ์	จัดกิจกรรมพบปะ เพื่อบริการ ประชาชน	๓๐,๐๐๐	๓๐,๐๐๐	๓๐,๐๐๐	๓๐,๐๐๐	๓๐,๐๐๐	ร้อยละความพึงพอใจ ของประชาชนไม่น้อย กว่าร้อยละ ๘๐	ประชาชนได้รับ ความสะดวกในการ ให้บริการ	สำนักปลัดฯ
๒.	โครงการส่งเสริมการจัดการ เลือกตั้ง	เพื่อการสนับสนุนและ ส่งเสริมการจัดการเลือกตั้ง ท้องถิ่นและอื่นๆ	จัดการเลือกตั้ง และส่งเสริมการ จัดการเลือกตั้ง	๙๐๐,๐๐๐	๙๐๐,๐๐๐	๙๐๐,๐๐๐	๙๐๐,๐๐๐	๙๐๐,๐๐๐	ร้อยละความพึงพอใจ ของประชาชนไม่น้อย กว่าร้อยละ ๘๐	ประชาชนมี ส่วนรวมในการ พัฒนาท้องถิ่น	สำนักปลัดฯ
๓.	โครงการอาสาสมัครป้องกัน สถาบันของ อบต. เมืองโพธิ์ (อสป.)	เพื่อส่งเสริมกิจกรรมการ ปกป้องสถาบันของชาติ	จัดอบรมเพิ่ม ศักยภาพให้แก่ อาสาสมัครปกป้อง สถาบัน	๓๐,๐๐๐	๓๐,๐๐๐	๓๐,๐๐๐	๓๐,๐๐๐	๓๐,๐๐๐	ร้อยละความพึงพอใจ ของประชาชนไม่น้อย กว่าร้อยละ ๘๐	ประชาชนให้ความ ร่วมมือ ร่วมใจ ป้องกันสถาบันของ ชาติ	สำนักปลัดฯ
๔.	โครงการ ๕ ส. ขององค์การ บริหารส่วนตำบล	เพื่อจัดกิจกรรม ๕ ส. องค์การบริหารส่วนตำบล	องค์การบริหาร ส่วนตำบลเมืองโพธิ์	๑๐,๐๐๐	๑๐,๐๐๐	๑๐,๐๐๐	๑๐,๐๐๐	๑๐,๐๐๐	ร้อยละความพึงพอใจ ของประชาชนไม่น้อย กว่าร้อยละ ๘๐	ที่ทำงานน่าอยู่	สำนักปลัดฯ
๕.	โครงการเสริมสร้างความ ปรองดองและความสามัคคี ของชุมชน	เพื่อให้ประชาชนในตำบลมี ความปรองดองและความ สามัคคี	จัดโครงการ ฝึกอบรมให้แก่ ประชาชน	๓๐,๐๐๐	๓๐,๐๐๐	๓๐,๐๐๐	๓๐,๐๐๐	๓๐,๐๐๐	ร้อยละความพึงพอใจ ของประชาชนไม่น้อย กว่าร้อยละ ๘๐	ประชาชนในตำบล มีความปรองดอง และความสามัคคี	สำนักปลัดฯ

รายละเอียดโครงการพัฒนา
แผนพัฒนาท้องถิ่น (พ.ศ. ๒๕๖๑ - ๒๕๖๕)
สำหรับ องค์กรปกครองส่วนท้องถิ่นดำเนินการ
องค์การบริหารส่วนตำบลเมืองโพธิ์

- ก. ยุทธศาสตร์จังหวัดที่ ๕ ด้านการบริหารจัดการ
- ข. ยุทธศาสตร์การพัฒนาขององค์กรปกครองส่วนท้องถิ่นในเขตจังหวัด ยุทธศาสตร์ที่ ๕ การพัฒนาขีดสมรรถนะองค์กร
- ๕.ยุทธศาสตร์ที่ ๕ ส่งเสริมการบริหารกิจการบ้านเมืองที่ดี
- ๕.๑ แผนงานบริหารงานทั่วไป

ที่	โครงการ	วัตถุประสงค์	เป้าหมาย ผลผลิตของ โครงการ	งบประมาณและที่ผ่านมา					ตัวชี้วัด (KPI)	ผลที่คาดว่าจะ ได้รับ	หน่วยงาน รับผิดชอบ หลัก
				๒๕๖๑ (บาท)	๒๕๖๒ (บาท)	๒๕๖๓ (บาท)	๒๕๖๔ (บาท)	๒๕๖๕ (บาท)			
๖.	โครงการรวมพลังแผ่นดิน ป้องกันและปราบปรามการ ทุจริต	เพื่อให้ประชาชนมีช่องทาง ในการร้องเรียน ร้องทุกข์ เกี่ยวกับการปฏิบัติงานของ ข้าราชการ	จัดช่องทางการ เผยแพร่ ประชาสัมพันธ์ ประชาชน	๒๐,๐๐๐	๒๐,๐๐๐	๒๐,๐๐๐	๒๐,๐๐๐	๒๐,๐๐๐	ร้อยละความพึงพอใจ ของประชาชนไม่น้อย กว่าร้อยละ ๘๐	ลดปริมาณการ ทุจริตในสังคม	สำนักปลัดฯ
๗.	โครงการอบรม สัมมนาทัศน ศึกษาดูงานเกี่ยวกับการบริหาร กิจการ อบต.	เพื่อส่งเสริมให้ผู้บริหารฯ ผู้นำชุมชน สมาชิก อบต.	เกี่ยวกับการบริหาร กิจการ อบต.	๒๐๐,๐๐๐	๒๐๐,๐๐๐	๒๐๐,๐๐๐	๒๐๐,๐๐๐	๒๐๐,๐๐๐	ร้อยละความพึงพอใจ ของประชาชนไม่น้อย กว่าร้อยละ ๘๐	ประชาชนมี ส่วนรวมในการ พัฒนาท้องถิ่น	สำนักปลัดฯ
๘.	โครงการจัดทำแผนที่ภาษี	เพื่อพัฒนาการจัดเก็บภาษี ของท้องถิ่น	แผนที่ภาษีจัดให้มี สถานที่ ประชาสัมพันธ์การ จัดเก็บภาษี	๕๐๐,๐๐๐	๕๐๐,๐๐๐	๕๐๐,๐๐๐	๕๐๐,๐๐๐	๕๐๐,๐๐๐	ร้อยละความพึงพอใจ ของประชาชนไม่น้อย กว่าร้อยละ ๘๐	สามารถจัดเก็บ ภาษีที่ถูกต้อง ครบถ้วน	สำนักปลัดฯ
๙.	โครงการอบรมคุณธรรม จริยธรรมให้กับผู้บริหาร สมาชิกฯ พนักงานส่วนตำบล และพนักงานจ้างขององค์การ บริหารส่วนตำบลประจำปี	เพื่อดำเนินโครงการโครงการ อบรมคุณธรรม จริยธรรม ให้กับผู้บริหาร สมาชิกฯ พนักงานส่วนตำบลและ พนักงานจ้างขององค์การ บริหารส่วนตำบลประจำปี	ผู้บริหาร สมาชิกฯ พนักงานส่วนตำบล และพนักงานจ้าง ขององค์การบริหาร ส่วนตำบล	๑๓,๐๐๐	๑๓,๐๐๐	๑๓,๐๐๐	๑๓,๐๐๐	๑๓,๐๐๐	ร้อยละความพึงพอใจ ของประชาชนไม่น้อย กว่าร้อยละ ๘๐	ผู้บริหาร สมาชิกฯ พนักงานส่วนตำบล และพนักงานจ้าง ขององค์การบริหาร ส่วนตำบลได้รับ การอบรมคุณธรรม จริยธรรม	สำนักปลัดฯ

รายละเอียดโครงการพัฒนา
แผนพัฒนาท้องถิ่น (พ.ศ. ๒๕๖๑ - ๒๕๖๕)
สำหรับ องค์กรปกครองส่วนท้องถิ่นดำเนินการ
องค์การบริหารส่วนตำบลเมืองโพธิ์

- ก. ยุทธศาสตร์จังหวัดที่ ๕ ด้านการบริหารจัดการ
- ข. ยุทธศาสตร์การพัฒนาขององค์กรปกครองส่วนท้องถิ่นในเขตจังหวัด ยุทธศาสตร์ที่ ๕ การพัฒนาขีดสมรรถนะองค์กร
- ๕.ยุทธศาสตร์ที่ ๕ ส่งเสริมการบริหารกิจการบ้านเมืองที่ดี
- ๕.๑ แผนงานบริหารงานทั่วไป

ที่	โครงการ	วัตถุประสงค์	เป้าหมาย ผลผลิตของ โครงการ	งบประมาณและที่ผ่านมา					ตัวชี้วัด (KPI)	ผลที่คาดว่าจะได้รับ	หน่วยงาน รับผิดชอบ หลัก
				๒๕๖๑ (บาท)	๒๕๖๒ (บาท)	๒๕๖๓ (บาท)	๒๕๖๔ (บาท)	๒๕๖๕ (บาท)			
๑๐.	โครงการขอรับเงินอุดหนุนจากเทศบาลตำบลและองค์การบริหารส่วนตำบลประจำปีงบประมาณ เพื่อสนับสนุนการดำเนินงานประสานแผนพัฒนาท้องถิ่นระดับอำเภอ	เพื่อเป็นค่าใช้จ่ายในการดำเนินงานประสานแผนพัฒนาท้องถิ่นระดับอำเภอ	อุดหนุนงบประมาณอปท.ในเขตอำเภอห้วยราช	๕,๐๐๐	๕,๐๐๐	๕,๐๐๐	๕,๐๐๐	๕,๐๐๐	ร้อยละความพึงพอใจของประชาชนไม่น้อยกว่าร้อยละ ๘๐	การดำเนินงานประสานแผนพัฒนาท้องถิ่นระดับอำเภอ เป็นไปด้วยความเรียบร้อย	สำนักปลัด/อปท.ในเขตอำเภอห้วยราช
๑๑.	โครงการศูนย์ปฏิบัติการร่วมในการช่วยเหลือประชาชนขององค์กรปกครองส่วนท้องถิ่น องค์การบริหารส่วนตำบลห้วยราช อ.ห้วยราช จ.บุรีรัมย์ ประจำปี	เพื่อเป็นค่าใช้จ่ายในการดำเนินงานโครงการศูนย์ปฏิบัติการร่วมในการช่วยเหลือประชาชนขององค์กรปกครองส่วนท้องถิ่น องค์การบริหารส่วนตำบลห้วยราช อ.ห้วยราช จ.บุรีรัมย์ ประจำปีงบประมาณ	อุดหนุนงบประมาณให้องค์กรบริหารส่วนตำบล	๒๕,๐๐๐	๒๕,๐๐๐	๒๕,๐๐๐	๒๕,๐๐๐	๒๕,๐๐๐	ร้อยละความพึงพอใจของประชาชนไม่น้อยกว่าร้อยละ ๘๐	มีศูนย์ปฏิบัติการร่วมในการช่วยเหลือประชาชน	กองคลัง
๑๒.	โครงการรณรงค์และส่งเสริมการลดปริมาณขยะ การทิ้งการคัดแยกขยะและการกำจัดขยะอย่างถูกวิธี	เพื่อลดปริมาณขยะออกจากครัวเรือน	ทุกหมู่บ้านในตำบล	๙๐,๐๐๐	๙๐,๐๐๐	๙๐,๐๐๐	๙๐,๐๐๐	๙๐,๐๐๐	ร้อยละความพึงพอใจของประชาชนไม่น้อยกว่าร้อยละ ๘๐	ลดปริมาณขยะออกจากครัวเรือน	สำนักปลัด
	รวม			๑,๘๕๓,๐๐๐	๑,๘๕๓,๐๐๐	๑,๘๕๓,๐๐๐	๑,๘๕๓,๐๐๐	๑,๘๕๓,๐๐๐			

รายละเอียดโครงการพัฒนา
แผนพัฒนาท้องถิ่น (พ.ศ. ๒๕๖๑ - ๒๕๖๕)
สำหรับ องค์กรปกครองส่วนท้องถิ่นดำเนินการ
องค์การบริหารส่วนตำบลเมืองโพธิ์

- ก. ยุทธศาสตร์จังหวัดที่ ๕ ด้านการบริหารจัดการ
- ข. ยุทธศาสตร์การพัฒนาขององค์กรปกครองส่วนท้องถิ่นในเขตจังหวัด ยุทธศาสตร์ที่ ๕ การพัฒนาขีดสมรรถนะองค์กร
- ๕.ยุทธศาสตร์ที่ ๕ ส่งเสริมการบริหารกิจการบ้านเมืองที่ดี
- ๕.๒ แผนงานอุตสาหกรรมและการโยธา

ที่	โครงการ	วัตถุประสงค์	เป้าหมาย ผลผลิตของ โครงการ	งบประมาณและที่ผ่านมา					ตัวชี้วัด (KPI)	ผลที่คาดว่าจะ ได้รับ	หน่วยงาน รับผิดชอบ หลัก
				๒๕๖๑ (บาท)	๒๕๖๒ (บาท)	๒๕๖๓ (บาท)	๒๕๖๔ (บาท)	๒๕๖๕ (บาท)			
๑.	โครงการปรับปรุงที่ทำการของ องค์การบริหารส่วนตำบลเมือง โพธิ์	เพื่อให้มีสถานที่รับรองการ ทำงานและบริการประชาชน	ที่ทำการองค์การ บริหารส่วนตำบล เมืองโพธิ์	๓๐๐,๐๐๐		๓๐๐,๐๐๐			ร้อยละความพึงพอใจ ของประชาชนไม่น้อย กว่าร้อยละ ๘๐	ศักยภาพสำหรับ ให้บริการ ประชาชน	สำนักปลัด
๒.	ก่อสร้างสถานที่จอดรถ อบต.เมืองโพธิ์	เพื่อให้บริการประชาชน	จำนวน ๑ แห่ง	๑๕๐,๐๐๐		๑๕๐,๐๐๐			ร้อยละความพึงพอใจ ของประชาชนไม่น้อย กว่าร้อยละ ๘๐	ศักยภาพสำหรับ ให้บริการ ประชาชน	สำนักปลัด
๓.	ก่อสร้างที่พักผู้มาติดต่อ ราชการ อบต.เมืองโพธิ์	เพื่อให้บริการประชาชน	จำนวน ๑ จุด	๑๐๐,๐๐๐					ร้อยละความพึงพอใจ ของประชาชนไม่น้อย กว่าร้อยละ ๘๐	ศักยภาพสำหรับ ให้บริการ ประชาชน	สำนักปลัด
๔.	โครงการก่อสร้างลาดพื้น คอนกรีตบริเวณ ที่ทำการ อบต.เมืองโพธิ์	เพื่อให้บริการประชาชน	เทพื้นคอนกรีตที่ทำ การองค์การบริหาร ส่วนตำบลเมืองโพธิ์	๒๐๐,๐๐๐		๒๐๐,๐๐๐			ร้อยละความพึงพอใจ ของประชาชนไม่น้อย กว่าร้อยละ ๘๐	ศักยภาพสำหรับ ให้บริการ ประชาชน	กองช่าง
				๗๕๐,๐๐๐		๖๕๐,๐๐๐					

**รายละเอียดโครงการพัฒนา
แผนพัฒนาท้องถิ่น (พ.ศ. ๒๕๖๑ - ๒๕๖๕)
สำหรับ องค์กรปกครองส่วนท้องถิ่นดำเนินการ
องค์การบริหารส่วนตำบลเมืองโพธิ์**

- ก. ยุทธศาสตร์จังหวัดที่ ๕ ด้านการบริหารจัดการ
- ข. ยุทธศาสตร์การพัฒนาขององค์กรปกครองส่วนท้องถิ่นในเขตจังหวัด ยุทธศาสตร์ที่ ๕ การพัฒนาขีดสมรรถนะองค์กร
- ๕.ยุทธศาสตร์ที่ ๕ ส่งเสริมการบริหารกิจการบ้านเมืองที่ดี
- ๕.๓ แผนงานสร้างความเข้มแข็งของชุมชน

ที่	โครงการ	วัตถุประสงค์	เป้าหมาย ผลผลิตของ โครงการ	งบประมาณและที่ผ่านมา					ตัวชี้วัด (KPI)	ผลที่คาดว่าจะได้รับ	หน่วยงาน รับผิดชอบ หลัก
				๒๕๖๑ (บาท)	๒๕๖๒ (บาท)	๒๕๖๓ (บาท)	๒๕๖๔ (บาท)	๒๕๖๕ (บาท)			
๑.	โครงการสนับสนุนการจัดเวที ประชาคม จัดทำ ทบทวน ปรับปรุงแผนชุมชนตำบลเมือง โพธิ์	เพื่อดำเนินโครงการ สนับสนุนการจัดเวที ประชาคม จัดทำ ทบทวน ปรับปรุงแผนชุมชนตำบล เมืองโพธิ์	สนับสนุนการจัดทำ แผนชุมชนตำบล เมืองโพธิ์	๑๕,๐๐๐	๑๕,๐๐๐	๑๕,๐๐๐	๑๕,๐๐๐	๑๕,๐๐๐	ร้อยละความพึงพอใจ ของประชาชนไม่น้อย กว่าร้อยละ ๘๐	ป ร ะ ช า ช น มี ส่วนรวมในการ พัฒนาท้องถิ่น	สำนักปลัด
๒.	โครงการจัดเวทีประชาคม จัดทำ/ ทบทวน/เพิ่มเติม/ เปลี่ยนแปลง/ปรับปรุง แผนพัฒนาท้องถิ่น ตำบลเมืองโพธิ์	เพื่อจัดทำ/ ทบทวน/ เพิ่มเติม/เปลี่ยนแปลง/ ปรับปรุงแผนพัฒนาท้องถิ่น ตำบลเมืองโพธิ์	จัดเวทีประชาคม ชุมชนหมู่บ้านและ ระดับตำบล	๒๐,๐๐๐	๒๐,๐๐๐	๒๐,๐๐๐	๒๐,๐๐๐	๒๐,๐๐๐	ร้อยละความพึงพอใจ ของประชาชนไม่น้อย กว่าร้อยละ ๘๐	ป ร ะ ช า ช น มี ส่วนรวมในการ พัฒนาท้องถิ่น	สำนักปลัด
	รวม			๓๕,๐๐๐	๓๕,๐๐๐	๓๕,๐๐๐	๓๕,๐๐๐	๓๕,๐๐๐			

รายละเอียดโครงการพัฒนา
แผนพัฒนาท้องถิ่น (พ.ศ. ๒๕๖๑ - ๒๕๖๕)
สำหรับ โครงการที่เกินศักยภาพขององค์กรปกครองส่วนท้องถิ่น
องค์การบริหารส่วนตำบลเมืองโพธิ์

ก. ยุทธศาสตร์จังหวัดที่ ๑ ด้านเศรษฐกิจ

ข. ยุทธศาสตร์การพัฒนาขององค์กรปกครองส่วนท้องถิ่นในเขตจังหวัด ยุทธศาสตร์ที่ ๓ การพัฒนาเกษตรกรรมและอุตสาหกรรมครบวงจร

๑.ยุทธศาสตร์ที่ ๑ การพัฒนาด้านโครงสร้างพื้นฐาน

๑.๑ แผนงานอุตสาหกรรมและการโยธา

ที่	โครงการ	วัตถุประสงค์	เป้าหมาย ผลผลิตของ โครงการ	งบประมาณและที่ผ่านมา					ตัวชี้วัด (KPI)	ผลที่คาดว่าจะได้รับ	หน่วยงาน รับผิดชอบ หลัก
				๒๕๖๑ (บาท)	๒๕๖๒ (บาท)	๒๕๖๓ (บาท)	๒๕๖๔ (บาท)	๒๕๖๕ (บาท)			
๑.	โครงการก่อสร้างถนนลาดยางจากบ้านพูนสุข ต.เมืองโพธิ์ อ.ห้วยราช จ.บุรีรัมย์ - บ้านตาเป่า ต.ห้วยสำราญ อ.กระสัง จ.บุรีรัมย์	เพื่อการคมนาคมที่สะดวกและขนส่งผลผลิตการเกษตร	ถนนลาดยาง ยาว ๓,๖๐๐ ม.	๖,๕๐๐,๐๐๐	๖,๕๐๐,๐๐๐	๖,๕๐๐,๐๐๐	๖,๕๐๐,๐๐๐	๖,๕๐๐,๐๐๐	ร้อยละความพึงพอใจของประชาชนไม่น้อยกว่าร้อยละ ๘๐	การคมนาคมสะดวก รวดเร็ว	กองช่าง
๒.	โครงการซ่อมแซมถนนลาดยางเดิมสายถนนบ้านเมืองโพธิ์ -ศรีเจริญ ต.เมืองโพธิ์ อ.ห้วยราช จ.บุรีรัมย์	เพื่อการคมนาคมที่สะดวกและขนส่งผลผลิตการเกษตร	ซ่อมแซมถนนลาดยาง ยาว ๘๐๐ ม.	๑,๕๐๐,๐๐๐	๑,๕๐๐,๐๐๐	๑,๕๐๐,๐๐๐	๑,๕๐๐,๐๐๐	๑,๕๐๐,๐๐๐	ร้อยละความพึงพอใจของประชาชนไม่น้อยกว่าร้อยละ ๘๐	การคมนาคมสะดวก รวดเร็ว	กองช่าง
๓.	โครงการก่อสร้างถนนลาดยางสายบ้านจาน ต.เมืองโพธิ์ อ.ห้วยราช จ.บุรีรัมย์ -บ้านโคกขมิ้น ต.โคกเหล็ก อ.ห้วยราช จ.บุรีรัมย์	เพื่อการคมนาคมที่สะดวกและขนส่งผลผลิตการเกษตร	ถนนลาดยาง ยาว ๑,๙๐๐ ม.	๔,๐๐๐,๐๐๐	๔,๐๐๐,๐๐๐	๔,๐๐๐,๐๐๐	๔,๐๐๐,๐๐๐	๔,๐๐๐,๐๐๐	ร้อยละความพึงพอใจของประชาชนไม่น้อยกว่าร้อยละ ๘๐	การคมนาคมสะดวก รวดเร็ว	กองช่าง
๔.	โครงการก่อสร้างถนนลาดยางสายข้างโรงเรียนวัดบ้านเมืองโพธิ์ไปทาง ต.ตาเสา อำเภห้วยราช จังหวัดบุรีรัมย์	เพื่อการคมนาคมที่สะดวกและขนส่งผลผลิตการเกษตร	ถนนลาดยาง ยาว ๑,๘๐๐ ม.	๓,๕๐๐,๐๐๐	๓,๕๐๐,๐๐๐	๓,๕๐๐,๐๐๐	๓,๕๐๐,๐๐๐	๓,๕๐๐,๐๐๐	ร้อยละความพึงพอใจของประชาชนไม่น้อยกว่าร้อยละ ๘๐	การคมนาคมสะดวก รวดเร็ว	กองช่าง

รายละเอียดโครงการพัฒนา
แผนพัฒนาท้องถิ่น (พ.ศ. ๒๕๖๑ - ๒๕๖๕)
สำหรับ โครงการที่เกี่วข้องขององค์กรปกครองส่วนท้องถิ่น
องค์การบริหารส่วนตำบลเมืองโพธิ์

ก. ยุทธศาสตร์จังหวัดที่ ๑ ด้านเศรษฐกิจ

ข. ยุทธศาสตร์การพัฒนาขององค์กรปกครองส่วนท้องถิ่นในเขตจังหวัด ยุทธศาสตร์ที่ ๓ การพัฒนาเกษตรกรรมและอุตสาหกรรมครบวงจร

๑.ยุทธศาสตร์ที่ ๑ การพัฒนาด้านโครงสร้างพื้นฐาน

๑.๑ แผนงานอุตสาหกรรมและการโยธา

ที่	โครงการ	วัตถุประสงค์	เป้าหมาย ผลผลิตของ โครงการ	งบประมาณและที่ผ่านมา					ตัวชี้วัด (KPI)	ผลที่คาดว่าจะได้รับ	หน่วยงาน รับผิดชอบ หลัก
				๒๕๖๑ (บาท)	๒๕๖๒ (บาท)	๒๕๖๓ (บาท)	๒๕๖๔ (บาท)	๒๕๖๕ (บาท)			
๕.	โครงการก่อสร้างถนนลาดยาง หมู่บ้านพูนสุข ต.เมืองโพธิ์ อ.ห้วย ราช จ.บุรีรัมย์เชื่อมบ้านน้ำอ้อม ต.ห้วยสำราญ อ.กระสัง จ.บุรีรัมย์	เพื่อการคมนาคมที่ สะดวกและขนส่ง ผลผลิตการเกษตร	ถนนลาดยาง ยาว ๒,๓๐๐ ม.	๕,๐๐๐,๐๐๐	๕,๐๐๐,๐๐๐	๕,๐๐๐,๐๐๐	๕,๐๐๐,๐๐๐	๕,๐๐๐,๐๐๐	ร้อยละความพึง พอใจของ ประชาชนไม่น้อย กว่าร้อยละ ๘๐	การคมนาคม สะดวก รวดเร็ว	กองช่าง
๖.	โครงการก่อสร้างถนนลาดยางจาก บ้านศรีเจริญ ต.เมืองโพธิ์ อ.ห้วยราช จ.บุรีรัมย์เชื่อม ต.ปราสาท อ.บ้านด่าน จ.บุรีรัมย์	เพื่อการคมนาคมที่ สะดวกและขนส่ง ผลผลิตการเกษตร	ถนนลาดยางยาว ๓,๐๐๐ ม.	๖,๐๐๐,๐๐๐	๖,๐๐๐,๐๐๐	๖,๐๐๐,๐๐๐	๖,๐๐๐,๐๐๐	๖,๐๐๐,๐๐๐	ร้อยละความพึง พอใจของ ประชาชนไม่น้อย กว่าร้อยละ ๘๐	การคมนาคม สะดวก รวดเร็ว	กองช่าง
๗.	โครงการก่อสร้างถนนลาดยางเสริม ผิวแอสฟัลต์ติกเสริมถนนคอนกรีต เดิมสายบ้านไผ่น้อยพื้นที่บ้านเมือง เหนือหมู่ที่ ๕ เชื่อมบ้านไผ่น้อย หมู่ ที่ ๘ ต.เมืองโพธิ์ อ.ห้วยราช จ.บุรีรัมย์	เพื่อการคมนาคมที่ สะดวกและขนส่ง ผลผลิตการเกษตร	ถนนลาดยางเสริม ผิวแอสฟัลต์ติ กเสริมถนน คอนกรีต ยาว ๓,๕๐๐ ม.	๖,๐๐๐,๐๐๐	๖,๐๐๐,๐๐๐	๖,๐๐๐,๐๐๐	๖,๐๐๐,๐๐๐	๖,๐๐๐,๐๐๐	ร้อยละความพึง พอใจของ ประชาชนไม่น้อย กว่าร้อยละ ๘๐	การคมนาคม สะดวก รวดเร็ว	กองช่าง
	รวม			๓๒,๕๐๐,๐๐๐	๓๒,๕๐๐,๐๐๐	๓๒,๕๐๐,๐๐๐	๓๒,๕๐๐,๐๐๐	๓๒,๕๐๐,๐๐๐			

รายละเอียดโครงการพัฒนา
แผนพัฒนาท้องถิ่น (พ.ศ. ๒๕๖๑ - ๒๕๖๕)
สำหรับ โครงการที่เกินศักยภาพขององค์กรปกครองส่วนท้องถิ่น
องค์การบริหารส่วนตำบลเมืองโพธิ์

๑. ยุทธศาสตร์จังหวัดที่ ๑ ด้านเศรษฐกิจ

๑. ยุทธศาสตร์การพัฒนาขององค์กรปกครองส่วนท้องถิ่นในเขตจังหวัด ยุทธศาสตร์ที่ ๓ การพัฒนาเกษตรกรรมและอุตสาหกรรมครบวงจร

๑.ยุทธศาสตร์ที่ ๑ การพัฒนาด้านโครงสร้างพื้นฐาน

๑.๒ แผนงานการเกษตร

ที่	โครงการ	วัตถุประสงค์	เป้าหมาย ผลผลิตของ โครงการ	งบประมาณและที่ผ่านมา					ตัวชี้วัด (KPI)	ผลที่คาดว่าจะ ได้รับ	หน่วยงาน รับผิดชอบ หลัก
				๒๕๖๑ (บาท)	๒๕๖๒ (บาท)	๒๕๖๓ (บาท)	๒๕๖๔ (บาท)	๒๕๖๕ (บาท)			
๑.	โครงการขุดลอกหนองท่านบ ต.เมืองโพธิ์ อ.ห้วยราช จ.บุรีรัมย์	เพื่อกักเก็บน้ำไว้ใช้ ให้เพียงพอตลอดปี	๑ แห่ง	๑๑๐,๐๐๐,๐๐๐	๑๑๐,๐๐๐,๐๐๐	๑๑๐,๐๐๐,๐๐๐	๑๑๐,๐๐๐,๐๐๐	๑๑๐,๐๐๐,๐๐๐	ร้อยละความพึงพอใจ ของประชาชนไม่ น้อยกว่าร้อยละ ๘๐	มีน้ำไว้ใช้ ตลอดทั้งปี	กองช่าง
๒.	โครงการขุดลอกขยายสระน้ำ บ้านไผ่น้อย หมู่ที่ ๘ ต.เมือง โพธิ์ อ.ห้วยราช จ.บุรีรัมย์	เพื่อกักเก็บน้ำไว้ใช้ ให้เพียงพอตลอดปี	๑ แห่ง	๒,๐๐๐,๐๐๐	๒,๐๐๐,๐๐๐	๒,๐๐๐,๐๐๐	๒,๐๐๐,๐๐๐	๒,๐๐๐,๐๐๐	ร้อยละความพึงพอใจ ของประชาชนไม่ น้อยกว่าร้อยละ ๘๐	มีน้ำไว้ใช้ ตลอดทั้งปี	กองช่าง
๓.	โครงการขุดลอกขยายสระน้ำ บ้านพูนสุข(วัดบ้านเมืองโพธิ์) หมู่ที่ ๓ ต.เมืองโพธิ์ อ.ห้วยราช จ.บุรีรัมย์	เพื่อกักเก็บน้ำไว้ใช้ ให้เพียงพอตลอดปี	๑ แห่ง	๑,๕๐๐,๐๐๐	๑,๕๐๐,๐๐๐	๑,๕๐๐,๐๐๐	๑,๕๐๐,๐๐๐	๑,๕๐๐,๐๐๐	ร้อยละความพึงพอใจ ของประชาชนไม่ น้อยกว่าร้อยละ ๘๐	มีน้ำไว้ใช้ ตลอดทั้งปี	กองช่าง
๔.	โครงการขุดลอกขยายสระน้ำ บ้านประดู่ หมู่ที่ ๔ ต.เมือง โพธิ์ อ.ห้วยราช จ.บุรีรัมย์	เพื่อกักเก็บน้ำไว้ใช้ ให้เพียงพอตลอดปี	๑ แห่ง	๒,๐๐๐,๐๐๐	๒,๐๐๐,๐๐๐	๒,๐๐๐,๐๐๐	๒,๐๐๐,๐๐๐	๒,๐๐๐,๐๐๐	ร้อยละความพึงพอใจ ของประชาชนไม่ น้อยกว่าร้อยละ ๘๐	มีน้ำไว้ใช้ ตลอดทั้งปี	กองช่าง
๕.	โครงการขุดลอกขยายสระน้ำ บ้านจวน หมู่ที่ ๙ ต.เมืองโพธิ์ อ.ห้วยราช จ.บุรีรัมย์	เพื่อกักเก็บน้ำไว้ใช้ ให้เพียงพอตลอดปี	๑ แห่ง	๒,๕๐๐,๐๐๐	๒,๕๐๐,๐๐๐	๒,๕๐๐,๐๐๐	๒,๕๐๐,๐๐๐	๒,๕๐๐,๐๐๐	ร้อยละความพึงพอใจ ของประชาชนไม่ น้อยกว่าร้อยละ ๘๐	มีน้ำไว้ใช้ ตลอดทั้งปี	กองช่าง
๖.	โครงการขุดลอกหนองระหาร บ้านเมืองเหนือหมู่ที่ ๕ ต.เมืองโพธิ์ อ.ห้วยราช จ.บุรีรัมย์	เพื่อกักเก็บน้ำไว้ใช้ ให้เพียงพอตลอดปี	๑ แห่ง	๒,๐๐๐,๐๐๐	๒,๐๐๐,๐๐๐	๒,๐๐๐,๐๐๐	๒,๐๐๐,๐๐๐	๒,๐๐๐,๐๐๐	ร้อยละความพึงพอใจ ของประชาชนไม่ น้อยกว่าร้อยละ ๘๐	มีน้ำไว้ใช้ ตลอดทั้งปี	กองช่าง

รายละเอียดโครงการพัฒนา
แผนพัฒนาท้องถิ่น (พ.ศ. ๒๕๖๑ - ๒๕๖๕)
สำหรับ โครงการที่เกินศักยภาพขององค์กรปกครองส่วนท้องถิ่น
องค์การบริหารส่วนตำบลเมืองโพธิ์

ก. ยุทธศาสตร์จังหวัดที่ ๑ ด้านเศรษฐกิจ

ข. ยุทธศาสตร์การพัฒนาขององค์กรปกครองส่วนท้องถิ่นในเขตจังหวัด ยุทธศาสตร์ที่ ๓ การพัฒนาเกษตรกรรมและอุตสาหกรรมครบวงจร

๑.ยุทธศาสตร์ที่ ๑ การพัฒนาด้านโครงสร้างพื้นฐาน

๑.๒ แผนงานการเกษตร

ที่	โครงการ	วัตถุประสงค์	เป้าหมาย ผลผลิตของ โครงการ	งบประมาณและที่ผ่านมา					ตัวชี้วัด (KPI)	ผลที่คาดว่าจะได้รับ	หน่วยงาน รับผิดชอบ หลัก
				๒๕๖๑ (บาท)	๒๕๖๒ (บาท)	๒๕๖๓ (บาท)	๒๕๖๔ (บาท)	๒๕๖๕ (บาท)			
๗.	โครงการขุดลอกขยายสระน้ำ บ้านศรีเจริญ หมู่ที่ ๗ ต.เมือง โพธิ์ อ.ห้วยราช จ.บุรีรัมย์	เพื่อกักเก็บน้ำไว้ใช้ ให้เพียงพอตลอดปี	๑ แห่ง	๒,๐๐๐,๐๐๐	๒,๐๐๐,๐๐๐	๒,๐๐๐,๐๐๐	๒,๐๐๐,๐๐๐	๒,๐๐๐,๐๐๐	ร้อยละความพึง พอใจของประชาชน ไม่น้อยกว่าร้อยละ ๘๐	มีน้ำไว้ใช้ ตลอดทั้งปี	กองช่าง
๘.	โครงการขุดลอกคลองหนอง ระหาร	เพื่อระบายและกัก เก็บน้ำไว้ใช้ให้ เพียงพอตลอดปี	ปากคลอง กว้าง ๘ ม. ยาว ๑,๐๐๐ ม. ลึกเฉลี่ย ๒ ม.			๔๖๔,๐๐๐	๔๖๔,๐๐๐	๔๖๔,๐๐๐	ร้อยละความพึง พอใจของประชาชน ไม่น้อยกว่าร้อยละ ๘๐	มีน้ำไว้ใช้ ตลอดทั้งปี	กองช่าง
๙.	โครงการขุดลอกคลองหนอง ตะแบก หมู่ที่ ๒	เพื่อระบายและกัก เก็บน้ำไว้ใช้ให้ เพียงพอตลอดปี	ปากคลอง กว้าง ๘ ม. ยาว ๑,๐๐๐ ม. ลึกเฉลี่ย ๒ ม.			๔๖๔,๐๐๐	๔๖๔,๐๐๐	๔๖๔,๐๐๐	ร้อยละความพึง พอใจของประชาชน ไม่น้อยกว่าร้อยละ ๘๐	มีน้ำไว้ใช้ ตลอดทั้งปี	กองช่าง
๑๐.	โครงการขุดลอกคลอง หนองโตง	เพื่อระบายและกัก เก็บน้ำไว้ใช้ให้ เพียงพอตลอดปี	ปากคลอง กว้าง ๘ ม. ยาว ๑,๐๐๐ ม. ลึกเฉลี่ย ๒ ม.			๔๖๔,๐๐๐	๔๖๔,๐๐๐	๔๖๔,๐๐๐	ร้อยละความพึง พอใจของประชาชน ไม่น้อยกว่าร้อยละ ๘๐	มีน้ำไว้ใช้ ตลอดทั้งปี	กองช่าง
	รวม			๑๒๒,๐๐๐,๐๐๐	๑๒๒,๐๐๐,๐๐๐	๑๒๓,๙๒๐,๐๐๐	๑๒๓,๙๒๐,๐๐๐	๑๒๓,๙๒๐,๐๐๐			

รายละเอียดโครงการพัฒนา
แผนพัฒนาท้องถิ่น (พ.ศ. ๒๕๖๑ - ๒๕๖๕)
สำหรับ โครงการที่เกินศักยภาพขององค์กรปกครองส่วนท้องถิ่น
องค์การบริหารส่วนตำบลเมืองโพธิ์

- ก. ยุทธศาสตร์จังหวัดที่ ๑ ด้านเศรษฐกิจ
- ข. ยุทธศาสตร์การพัฒนาขององค์กรปกครองส่วนท้องถิ่นในเขตจังหวัด ยุทธศาสตร์ที่ ๓ การพัฒนาเกษตรกรรมและอุตสาหกรรมครบวงจร
- ๑.ยุทธศาสตร์ที่ ๑ การพัฒนาด้านโครงสร้างพื้นฐาน
- ๑.๓ แผนงานการพาณิชย์

ที่	โครงการ	วัตถุประสงค์	เป้าหมาย ผลผลิตของ โครงการ	งบประมาณและที่ผ่านมา					ตัวชี้วัด (KPI)	ผลที่คาดว่าจะได้รับ	หน่วยงาน รับผิดชอบ หลัก
				๒๕๖๑ (บาท)	๒๕๖๒ (บาท)	๒๕๖๓ (บาท)	๒๕๖๔ (บาท)	๒๕๖๕ (บาท)			
๑.	โครงการปรับปรุงระบบประปาหมู่บ้านที่ ๑ พร้อมขยายท่อเมน	เพื่อให้ประชาชนมีน้ำประปาใช้อย่างทั่วถึงและเพียงพอ	๑ แห่ง	๑,๐๐๐,๐๐๐	๑,๐๐๐,๐๐๐	๑,๐๐๐,๐๐๐	๑,๐๐๐,๐๐๐	๑,๐๐๐,๐๐๐	ร้อยละความพึงพอใจของประชาชนไม่น้อยกว่าร้อยละ ๘๐	ประชาชนมีน้ำประปาใช้อย่างเพียงพอ	กองช่าง
๒.	โครงการก่อสร้างประปาหมู่บ้าน หมู่ที่ ๕ ต.เมืองโพธิ์ อ.ห้วยราช จ.บุรีรัมย์	เพื่อให้ประชาชนมีน้ำประปาใช้อย่างเพียงพอ	๑ แห่ง	๒,๕๐๐,๐๐๐	๒,๕๐๐,๐๐๐	๒,๕๐๐,๐๐๐	๒,๕๐๐,๐๐๐	๒,๕๐๐,๐๐๐	ร้อยละความพึงพอใจของประชาชนไม่น้อยกว่าร้อยละ ๘๐	ประชาชนมีน้ำประปาใช้อย่างเพียงพอ	กองช่าง
	รวม			๓,๕๐๐,๐๐๐	๓,๕๐๐,๐๐๐	๓,๕๐๐,๐๐๐	๓,๕๐๐,๐๐๐	๓,๕๐๐,๐๐๐			

บัญชีครุภัณฑ์
แผนพัฒนาท้องถิ่น (พ.ศ.๒๕๖๑ - ๒๕๖๕)
องค์การบริหารส่วนตำบลเมืองโพธิ์

ที่	แผนงาน	หมวด	ประเภท	วัตถุประสงค์	เป้าหมาย	งบประมาณและที่ผ่านมา(บาท)					หน่วยงาน รับผิดชอบ หลัก
						๒๕๖๑	๒๕๖๒	๒๕๖๓	๒๕๖๔	๒๕๖๕	
๑.	บริหารงานทั่วไป	ครุภัณฑ์	สำนักงาน	เครื่องถ่ายเอกสาร	๑ เครื่อง	๒๑๐,๐๐๐					สำนักปลัด
๒.	บริหารงานทั่วไป	ครุภัณฑ์	สำนักงาน	เครื่องพิมพ์ดีดไฟฟ้า	๑ เครื่อง	๒๒,๐๐๐					สำนักปลัด
๓.	บริหารงานทั่วไป	ครุภัณฑ์	โฆษณาและ เผยแพร่	กล้องถ่ายภาพนิ่ง ระบบดิจิทัล	๑ ตัว	๙,๐๐๐					สำนักปลัด
๔.	บริหารงานทั่วไป	ครุภัณฑ์	สำนักงาน	เครื่องปรับอากาศ	๔ เครื่อง	๕๖,๐๐๐	๕๖,๐๐๐				สำนักปลัด
๕.	บริหารงานทั่วไป	ครุภัณฑ์	คอมพิวเตอร์	เครื่องพิมพ์	๔ เครื่อง	๑๕,๘๐๐	๑๕,๘๐๐				สำนักปลัด
๖.	บริหารงานทั่วไป	ครุภัณฑ์	สำนักงาน	เครื่องโทรสาร(แฟกซ์)	๑ เครื่อง	๑๘,๐๐๐					สำนักปลัด
๗.	บริหารงานทั่วไป	ครุภัณฑ์	สำนักงาน	ตู้เหล็ก ๒ บาน	๑ ตู้	๕,๕๐๐					กองคลัง
๘.	บริหารงานทั่วไป	ครุภัณฑ์	ยานพาหนะและ ขนส่ง	รถบรรทุก (ดีเซล)	๑ คัน				๖๘๘,๐๐๐		สำนักปลัด
๙.	บริหารงานทั่วไป	ครุภัณฑ์	คอมพิวเตอร์	เครื่องคอมพิวเตอร์ สำหรับงาน สำนักงาน	๔ เครื่อง	๑๖,๐๐๐	๑๖,๐๐๐	๑๖,๐๐๐	๑๖,๐๐๐		สำนักปลัด
๑๐.	บริหารงานทั่วไป	ครุภัณฑ์	ยานพาหนะและ ขนส่ง	รถจักรยานยนต์	๑ คัน			๓๘,๐๐๐			สำนักปลัด
๑๑.	บริหารงานทั่วไป	ครุภัณฑ์	งานบ้านงานครัว	เครื่องตัดหญ้า	๑ เครื่อง	๑๑,๐๐๐					สำนักปลัด
๑๒.	การรักษาความสงบภายใน	ครุภัณฑ์	เครื่องดับเพลิง	หัวฉีดน้ำแบบมีวาล์วปิดเปิด	๑ ตัว	๒๕,๐๐๐					สำนักปลัด
๑๓.	การรักษาความสงบภายใน	ครุภัณฑ์	เครื่องดับเพลิง	ข้อแยกสามทางแบบมีวาล์วปิด เปิด	๑ ตัว	๒๕,๐๐๐					สำนักปลัด
๑๔.	การศึกษา	ครุภัณฑ์	สำนักงาน	เครื่องปรับอากาศ	๔ เครื่อง	๕๖,๐๐๐	๕๖,๐๐๐				การศึกษา
๑๕.	การศึกษา	ครุภัณฑ์	โฆษณาและ เผยแพร่	กล้องถ่ายภาพนิ่ง ระบบดิจิทัล	๑ ตัว	๙,๐๐๐					การศึกษา

บัญชีครุภัณฑ์
แผนพัฒนาท้องถิ่น (พ.ศ.๒๕๖๑ - ๒๕๖๕)
องค์การบริหารส่วนตำบลเมืองโพธิ์

ที่	แผนงาน	หมวด	ประเภท	วัตถุประสงค์	เป้าหมาย	งบประมาณและที่ผ่านมา(บาท)					หน่วยงาน รับผิดชอบ หลัก
						๒๕๖๑	๒๕๖๒	๒๕๖๓	๒๕๖๔	๒๕๖๕	
๑๖.	การศึกษา	ครุภัณฑ์	คอมพิวเตอร์	เครื่องพิมพ์	๑ เครื่อง		๗,๙๐๐				การศึกษา
๑๗.	การศึกษา	ครุภัณฑ์	คอมพิวเตอร์	เครื่องคอมพิวเตอร์ สำหรับงาน สำนักงาน	๒ เครื่อง		๑๖,๐๐๐		๑๖,๐๐๐		การศึกษา
๑๘.	การศึกษา	ครุภัณฑ์	สำนักงาน	ตู้ ๒ บาน	๔ หลัง	๒๒,๐๐๐					การศึกษา
๑๙.	การศึกษา	ครุภัณฑ์	สำนักงาน	ชั้นวางกระเป่า	๘ ตัว	๒๕,๐๐๐					การศึกษา
๒๐.	การศึกษา	ครุภัณฑ์	การศึกษา	เครื่องเสริมสร้างสมรรถภาพ กล้ามเนื้อมัดใหญ่	๑ ชุด	๑๐๐,๐๐๐	๑๐๐,๐๐๐	๑๐๐,๐๐๐	๑๐๐,๐๐๐	๑๐๐,๐๐๐	การศึกษา
๒๑.	การพาณิชย์	ครุภัณฑ์	การเกษตร	เครื่องสูบน้ำ มอเตอร์ไฟฟ้า	๑๒ เครื่อง	๓๓,๐๐๐	๓๓,๐๐๐	๓๓,๐๐๐	๓๓,๐๐๐		สำนักปลัด
๒๒.	การพาณิชย์	ครุภัณฑ์	การเกษตร	ไถไถ	๒ เครื่อง	๖,๐๐๐		๖,๐๐๐			สำนักปลัด
๒๓.	เคหะและชุมชน	ครุภัณฑ์	สำนักงาน	เครื่องคอมพิวเตอร์ สำหรับงาน สำนักงาน	๑ เครื่อง	๑๖,๐๐๐					กองช่าง
๒๔.	เคหะและชุมชน	ครุภัณฑ์	สำนักงาน	เครื่องพิมพ์	๑ เครื่อง	๗,๙๐๐					กองช่าง
๒๕.	การรักษาความสงบภายใน	ครุภัณฑ์	สำนักงาน	เครื่องอ่านบัตรประชาชน	๑ เครื่อง	๕,๐๐๐					สำนักปลัด
๒๖.	การศึกษา	ครุภัณฑ์	คอมพิวเตอร์	เครื่องคอมพิวเตอร์ สำหรับงาน สำนักงาน	๓ เครื่อง	๔๘,๐๐๐					กองการศึกษา
๒๗.	การศึกษา	ครุภัณฑ์	คอมพิวเตอร์	เครื่องพิมพ์	๑ เครื่อง	๗,๙๐๐					กองการศึกษา
๒๘.	การศึกษา	ครุภัณฑ์	คอมพิวเตอร์	เครื่องพิมพ์	๑ เครื่อง	๔,๓๐๐					กองการศึกษา
๒๙.	บริหารงานทั่วไป	ครุภัณฑ์	ครุภัณฑ์อื่น	ชุดเฉลิมพระเกียรติ	๓ ชุด	๓๐๐,๐๐๐					สำนักปลัด
๓๐.	บริหารงานทั่วไป	ครุภัณฑ์	คอมพิวเตอร์	เครื่องคอมพิวเตอร์ สำหรับงาน สำนักงาน	๒ เครื่อง		๓๒,๐๐๐				สำนักปลัด
๓๑.	บริหารงานทั่วไป	ครุภัณฑ์	คอมพิวเตอร์	เครื่องพิมพ์	๒ เครื่อง		๘,๖๐๐				สำนักปลัด

บัญชีครุภัณฑ์
แผนพัฒนาท้องถิ่น (พ.ศ.๒๕๖๑ - ๒๕๖๕)
องค์การบริหารส่วนตำบลเมืองโพธิ์

ที่	แผนงาน	หมวด	ประเภท	วัตถุประสงค์	เป้าหมาย	งบประมาณและที่ผ่านมา(บาท)					หน่วยงาน รับผิดชอบ หลัก
						๒๕๖๑	๒๕๖๒	๒๕๖๓	๒๕๖๔	๒๕๖๕	
๓๒.	บริหารงานทั่วไป	ครุภัณฑ์	คอมพิวเตอร์	เครื่องคอมพิวเตอร์ สำหรับงาน สำนักงาน	๑ เครื่อง	๑๖,๐๐๐					การคลัง
๓๓.	บริหารงานทั่วไป	ครุภัณฑ์	คอมพิวเตอร์	เครื่องพิมพ์	๒ เครื่อง	๑๕,๘๐๐					การคลัง
๓๔.	บริหารงานทั่วไป	ครุภัณฑ์	คอมพิวเตอร์	เครื่องคอมพิวเตอร์โน้ตบุ๊ก	๑ เครื่อง	๒๑,๐๐๐					การคลัง
๓๕.	บริหารงานทั่วไป	ครุภัณฑ์	คอมพิวเตอร์	เครื่องคอมพิวเตอร์โน้ตบุ๊ก	๑ เครื่อง	๒๑,๐๐๐					สำนักปลัด
๓๖.	บริหารงานทั่วไป	ครุภัณฑ์	สำนักงาน	เครื่องพิมพ์ดีดแบบธรรมดา	๑ เครื่อง	๙,๓๐๐					การคลัง
๓๗.	เคหะและชุมชน	ครุภัณฑ์	สำรวจ	เครื่องหาพิกัดด้วยสัญญาณ ดาวเทียมแบบพกพา	๑ เครื่อง	๒๕,๐๐๐					กองช่าง
๓๘.	บริหารงานทั่วไป	ครุภัณฑ์	สำนักงาน	ตู้เหล็กแบบ ๓ บาน	๖ หลัง			๓๓,๐๐๐			กองคลัง
๓๙.	บริหารงานทั่วไป	ครุภัณฑ์	โฆษณาและ เผยแพร่	กล่องโทรทัศน์วงจรปิด	๑ ชุด			๒๓,๐๐๐			สำนักปลัดฯ
๔๐.	บริหารงานทั่วไป	ครุภัณฑ์	สำนักงาน	เครื่องสแกนลายนิ้วมือชนิด บันทึกเวลาเข้าออกงาน				๗,๙๐๐			สำนักปลัดฯ
๔๑.	บริหารงานทั่วไป	ครุภัณฑ์	สำนักงาน	อุปกรณ์อ่านบัตรแบบ อเนกประสงค์	๓ เครื่อง			๒,๑๐๐			สำนักปลัดฯ
๔๒.	การศึกษา	ครุภัณฑ์	สำนักงาน	จัดซื้อเครื่องปรับอากาศ	๖ เครื่อง			๕๖,๐๐๐	๕๖,๐๐๐	๕๖,๐๐๐	กองการศึกษา
	รวม					๑,๑๖๑,๕๐๐	๓๔๑,๓๐๐	๓๑๕,๐๐๐	๙๐๙,๐๐๐	๑๕๖,๐๐๐	

ส่วนที่ ๔ การติดตามและประเมินผล

แนวทางการพิจารณาการติดตามและประเมินผลแผนพัฒนาท้องถิ่นตามระเบียบกระทรวงมหาดไทยว่าด้วยการจัดทำแผนพัฒนาขององค์กรปกครองส่วนท้องถิ่น พ.ศ. ๒๕๔๘ แก้ไขเพิ่มเติมถึง (ฉบับที่ ๓) พ.ศ. ๒๕๖๑ เป็นแบบที่กำหนดให้คณะกรรมการติดตามและประเมินผลแผนพัฒนาท้องถิ่น ดำเนินการให้คะแนนตามเกณฑ์ที่กำหนดไว้ ซึ่งเป็นส่วนหนึ่งของการติดตามและประเมินผลแผนพัฒนา โดยดำเนินการให้แล้วเสร็จภายในหกสิบวัน นับแต่วันที่ประกาศใช้งบประมาณรายจ่าย มีรายละเอียดดังนี้

๑. แนวทางการพิจารณาการติดตามและประเมินผลยุทธศาสตร์เพื่อความสอดคล้องแผนพัฒนาท้องถิ่น

ประกอบด้วย

- | | |
|---|----------|
| ๑.๑ ข้อมูลสภาพทั่วไปและข้อมูลพื้นฐานขององค์กรปกครองส่วนท้องถิ่น | ๒๐ คะแนน |
| ๑.๒ การวิเคราะห์สถานการณ์และศักยภาพ | ๒๐ คะแนน |
| ๑.๓ ยุทธศาสตร์ ๖๐ คะแนน ประกอบด้วย | |
| (๑) ยุทธศาสตร์ขององค์กรปกครองส่วนท้องถิ่น | ๑๐ คะแนน |
| (๒) ยุทธศาสตร์ขององค์กรปกครองส่วนท้องถิ่นในเขตจังหวัด | ๑๐ คะแนน |
| (๓) ยุทธศาสตร์จังหวัด | ๑๐ คะแนน |
| (๔) วิสัยทัศน์ | ๕ คะแนน |
| (๕) กลยุทธ์ | ๕ คะแนน |
| (๖) เป้าประสงค์ของแต่ละประเด็นกลยุทธ์ | ๕ คะแนน |
| (๗) จุดยืนทางยุทธศาสตร์ | ๕ คะแนน |
| (๘) แผนงาน | ๕ คะแนน |
| (๙) ความเชื่อมโยงของยุทธศาสตร์ในภาพรวม | ๕ คะแนน |

คะแนนรวม ๑๐๐ คะแนน เกณฑ์ที่ควรได้เพื่อให้เกิดความสอดคล้องและขับเคลื่อนการพัฒนาท้องถิ่น

ขององค์กรปกครองส่วนท้องถิ่น ไม่ควรน้อยกว่าร้อยละ ๘๐ (๘๐ คะแนน)

๒. แนวทางการพิจารณาการติดตามและประเมินผลโครงการเพื่อความสอดคล้องแผนพัฒนาท้องถิ่นขององค์กรปกครองส่วนท้องถิ่น

- | | |
|---|----------|
| ๒.๑ การสรุปสถานการณ์การพัฒนา | ๑๐ คะแนน |
| ๒.๒ การประเมินผลการนำแผนพัฒนาท้องถิ่นสี่ปีไปปฏิบัติในเชิงปริมาณ | ๑๐ คะแนน |
| ๒.๓ การประเมินผลการนำแผนพัฒนาท้องถิ่นสี่ปีไปปฏิบัติในเชิงคุณภาพ | ๑๐ คะแนน |
| ๒.๔ แผนงานและยุทธศาสตร์การพัฒนา | ๑๐ คะแนน |
| ๒.๕ โครงการพัฒนา ๖๐ คะแนน ประกอบด้วย | |
| (๑) ความชัดเจนของชื่อโครงการ | ๕ คะแนน |
| (๒) กำหนดวัตถุประสงค์สอดคล้องกับโครงการ | ๕ คะแนน |
| (๓) เป้าหมาย(ผลผลิตของโครงการ)มีความชัดเจนนำไปสู่การตั้งงบประมาณได้ถูกต้อง | ๕ คะแนน |
| (๔) โครงการมีความสอดคล้องกับแผนยุทธศาสตร์ชาติ ๒๐ ปี | ๕ คะแนน |
| (๕) เป้าหมาย (ผลผลิตของโครงการ) มีความสอดคล้องกับแผนพัฒนาเศรษฐกิจและสังคมแห่งชาติฉบับที่ ๑๒ | ๕ คะแนน |

- (๖) โครงการมีความสอดคล้องกับ Thailand ๔.๐ ๕ คะแนน
- (๗) โครงการสอดคล้องกับยุทธศาสตร์จังหวัด ๕ คะแนน
- (๘) โครงการแก้ไขปัญหาความยากจนหรือการเสริมสร้างให้ประเทศชาติมั่นคง มั่งคั่ง ยั่งยืน
ภายใต้หลักประชารัฐ ๕ คะแนน
- (๙) งบประมาณมีความสอดคล้องกับเป้าหมาย(ผลผลิตของโครงการ) ๕ คะแนน
- (๑๐) มีการประมาณการราคาถูกต้องตามหลักวิธีการงบประมาณ ๕ คะแนน
- (๑๑) มีการกำหนดตัวชี้วัด (KPI)และสอดคล้องกับวัตถุประสงค์และผลที่คาดว่าจะได้รับ
๕ คะแนน
- (๑๒) ผลที่คาดว่าจะได้รับ สอดคล้องกับวัตถุประสงค์ ๕ คะแนน

คะแนนรวม ๑๐๐ คะแนน เกณฑ์ที่ควรได้เพื่อให้เกิดความสอดคล้องและขับเคลื่อนการพัฒนา
ท้องถิ่นขององค์กรปกครองส่วนท้องถิ่น ไม่ควรน้อยกว่าร้อยละ ๘๐ (๘๐ คะแนน)

๓. สรุปผลการพัฒนาท้องถิ่นในภาพรวม

๓.๑ การวัดผลในเชิงปริมาณและเชิงคุณภาพ

๑. การพัฒนาด้านส่งเสริมการศึกษา ในการพัฒนาด้านการศึกษาในเขตองค์การบริหารส่วนตำบล เด็กได้รับการศึกษาภาคบังคับทุกคน เด็กก่อนเกณฑ์และเด็กนักเรียนทุกคนได้รับอาหารที่เพียงพอ มีสุขภาพและพัฒนาการทางการเรียนการสอนที่ดี ซึ่งจะส่งผลให้ชุมชนในอนาคตสามารถเรียนรู้ได้เท่าทันและปรับตัวได้ภายใต้สภาวะการเปลี่ยนแปลงของกระแสในโลกยุคโลกาภิวัตน์

๒. การพัฒนาเส้นทางคมนาคมทำให้มีระบบการคมนาคมที่สะดวกได้มาตรฐาน การก่อสร้างและปรับปรุงถนน ทำให้ประชาชนได้รับความสะดวกในการสัญจรไปมาเพิ่มขึ้น เกษตรกรสามารถเดินทางไปทำการเกษตรได้อย่างสะดวกและรวดเร็วขึ้น

๓. การพัฒนาด้านแหล่งน้ำ เช่น การขุดลอกคลอง สระน้ำ และ รางระบายน้ำ ทำให้เกษตรกรสามารถเพิ่มผลผลิตทางการเกษตรได้มากขึ้น มีน้ำสำหรับทำการเกษตรเพิ่มมากขึ้น ทำให้มีรายได้เพิ่มมากขึ้น ประชาชนได้รับประโยชน์จากการขุดลอกคลองการสร้างท่อลอดเหลี่ยม ทำให้มีน้ำใช้อุปโภค บริโภค และน้ำใช้เพื่อการเกษตรในฤดูแล้ง และสามารถบรรเทาปัญหาความเดือดร้อนปัญหาน้ำท่วมในฤดูน้ำหลาก

๔. ประชาชนมีแหล่งน้ำดื่มที่สะอาด เนื่องจากมีการปรับปรุงระบบประปาหมู่บ้านทำให้มีแหล่งน้ำที่สะอาดในการใช้อุปโภคและบริโภคตลอดปี

๕. ประชาชนได้รับการป้องกันและบรรเทาสาธารณภัยเมื่อเกิดภัยต่าง ๆ ทำให้สามารถบรรเทาปัญหาความเดือดร้อนในเบื้องต้นของประชาชนได้

๖. การส่งเสริมการท่องเที่ยว ทำให้ประชาชนมีการฟื้นฟูวัฒนธรรมประเพณีดั้งเดิม มีการพัฒนาสินค้าที่ระลึกของฝาก ของดี ของเด่น จำหน่ายให้แก่นักท่องเที่ยวและคนในชุมชน เพิ่มรายได้ให้กับประชาชนในท้องถิ่นมากขึ้น

๗. มีการส่งเสริมด้านสวัสดิการสังคม ให้แก่คนชรา ผู้ยากไร้ ผู้ป่วยเอดส์ ทำให้บุคคลดังกล่าวได้รับการดูแลมีคุณภาพชีวิตที่ดีขึ้น

๔. ข้อเสนอแนะในการจัดทำแผนพัฒนาท้องถิ่นในอนาคต

๔.๑ ผลกระทบนำไปสู่ออนาคต

ปัญหาด้านโครงสร้างพื้นฐานสามารถพัฒนาหรือแก้ไข ปรับปรุงได้ โดยการจัดหาเงินงบประมาณให้สามารถตอบสนองต่อความต้องการของประชาชน และในส่วนของพื้นที่ เขตติดต่อกับตำบลข้างเคียง หรือโครงการ/กิจกรรมที่เกี่วข้องภาพ จะนำแนวทางการจัดทำแผนและประสานแผนพัฒนา เพื่อดำเนินการของงบสนับสนุนจากหน่วยงานที่เกี่ยวข้อง

ความต้องการของประชาชน

๑. ก่อสร้าง ปรับปรุง เส้นทางคมนาคมให้สะดวก ทิวถึงและครอบคลุมทุกหมู่บ้าน
๒. ก่อสร้างท่อลอดเหลี่ยม และวางท่อระบายน้ำ เพื่อแก้ไขปัญหาน้ำท่วมขัง
๓. ขยายเขตไฟฟ้าและไฟฟ้าสำหรับการเกษตรให้ครบทุกครัวเรือน และขยายเขตไฟฟ้าสาธารณะให้ครอบคลุมทุกพื้นที่
๔. ก่อสร้างฝายน้ำล้น ขุดลอกคลอง ขุดสระเก็บกักน้ำ
๕. จัดหาแหล่งกักเก็บน้ำ และจัดหาเครื่องกรองน้ำสะอาด ในการอุปโภค บริโภค

ด้านเศรษฐกิจ

ในด้านเศรษฐกิจนั้นองค์การบริหารส่วนตำบลเมืองโพธิ์ยังต้องพึ่งพาระบบเศรษฐกิจแบบเกษตรกรรมเป็นส่วนใหญ่ ส่วนอาชีพอื่น เช่น ค้าขาย ธุรกิจรับเหมา ข้าราชการ รัฐวิสาหกิจ ยังถือเป็นส่วนน้อย เมื่อเทียบการทำทำสวนผลไม้ ในภาพรวมแล้ว เมื่อเศรษฐกิจภายในชุมชนองค์การบริหารส่วนตำบลเมืองโพธิ์ ยังไม่มีจุดขายทางด้านเศรษฐกิจ ที่จะดึงดูดการลงทุนจากภายนอก ดังนั้น จึงเป็นปัญหาสำคัญที่จะต้องคิดต่อไปว่า ทำอย่างไรจึงจะทำให้เศรษฐกิจภายในชุมชนสร้างจุดขายออกมาให้เห็นเพื่อเป็นตัวกระตุ้นเศรษฐกิจให้นำลงทุนในด้านอื่นๆสร้างรายได้ให้ประชาชนมากขึ้น

การคาดการณ์แนวโน้มในอนาคต ภาคการเกษตร เป็นสิ่งสำคัญยิ่งที่จะต้องดำเนินการพัฒนาองค์การบริหารส่วนตำบลเมืองโพธิ์ เล็งเห็นความสำคัญเป็นอย่างมาก การจัดสรรงบประมาณ การจัดทำโครงการ/กิจกรรมจะเน้นหนักในเรื่องของภาคการเกษตร อีกทั้ง การเพิ่มพูนความรู้ ให้กับเกษตรกร เป็นนโยบายที่ต้องดำเนินการในอนาคตอย่างแน่นอน

ความต้องการของประชาชน ประชาชนในเขตองค์การบริหารส่วนตำบลเมืองโพธิ์ สนับสนุนเงินทุนหมุนเวียนในการประกอบอาชีพแก่ประชาชนสร้างตลาดรองรับผลผลิตทางการเกษตรสนับสนุนอาชีพเสริมและการพัฒนาอาชีพสนับสนุนงบประมาณในการลงทุน

ด้านสังคม

สังคมโดยรวมภายในองค์การบริหารส่วนตำบลเมืองโพธิ์ ยังเป็นสังคมชนบท กรรมวิธีทางการเกษตรยังอาศัย แรงงานคน ยังเป็นสังคมระบบอุปถัมภ์ แม้จะมีการกระจายอำนาจสู่ท้องถิ่นมากขึ้น แต่ประชาชนก็ยังไม่ใช้สิทธิหน้าที่ของตนเองที่มีอยู่ตามรัฐธรรมนูญ เพื่อให้การบริหารงานเป็นไปตามเจตนารมณ์ของรัฐธรรมนูญ และป้องกันปัญหาที่จะเกิดขึ้นในอนาคตได้ สำหรับปัญหาที่น่าจะมีผลกระทบต่อองค์การบริหารส่วนตำบลเมืองโพธิ์ ดังนี้

๑. ปัญหายาเสพติดในชุมชน
๒. ปัญหาการอพยพแรงงานในฤดูแล้ง ทำให้เกิดปัญหาต่าง ๆ ตามมามากมาย
๓. ปัญหาสวัสดิการของผู้สูงอายุ/ผู้พิการ/ผู้ด้อยโอกาส/ผู้ป่วยเอดส์
๔. ปัญหาศิลปวัฒนธรรม ประเพณีไทย ถูกกลืนหายไปจากเยาวชน
๕. ขาดสถานที่สำหรับการเล่นกีฬา นันทนาการ และสถานที่พักผ่อนหย่อนใจ

ปัญหาด้านสังคมที่กล่าวมาทั้งหมด จะต้องมีการประชาคมหมู่บ้าน เพื่อหาแนวทางแก้ไขและป้องกันในอนาคต

การคาดการณ์แนวโน้มในอนาคตภาคการเกษตร เป็นสิ่งสำคัญยิ่งที่จะต้องดำเนินการพัฒนาองค์การบริหารส่วนตำบลเมืองโพธิ์ เล็งเห็นความสำคัญเป็นอย่างมาก การจัดสรรงบประมาณ การจัดทำโครงการ/กิจกรรมจะเน้นหนักในเรื่องของภาคการเกษตร อีกทั้ง การเพิ่มพูนความรู้ให้กับเกษตรกร เป็นนโยบายที่ต้องดำเนินการในอนาคตอย่างแน่นอนซึ่งองค์การบริหารส่วนตำบลเมืองโพธิ์ จะดำเนินการส่งเสริมและสนับสนุนทั้งทางด้านสาธารณสุข จัดวิทยากรมาอบรมให้ความรู้ ความเข้าใจ และจัดให้มีอาสาสมัครสาธารณสุขเป็นตัวแทน คอยดูแลสอดส่องปัญหาสาธารณสุขภายในชุมชนของตนเองและประสานมายังองค์การบริหารส่วนตำบลเมืองโพธิ์ เพื่อให้ความช่วยเหลือ และจัดให้มีโครงการด้านสาธารณสุข ลงไปยังชุมชน/หมู่บ้านต่าง ๆ อย่างทั่วถึง ส่วนในด้านการลดปัญหาต่างๆ ในเด็กและเยาวชน สิ่งสำคัญการปลูกฝังจิตสำนึกที่ดี ทั้งเรื่อง คุณธรรม จริยธรรม สามารถช่วยได้ดีและลงทุนน้อย เช่น การปลูกฝังในเรื่องเกี่ยวกับความสำคัญของหมู่บ้าน/ชุมชน ให้เด็กและเยาวชนเล็งเห็นความสำคัญในถิ่นที่อยู่ บ้านเกิด อาชีพดั้งเดิม ส่วนเรื่องของยาเสพติด หากกลุ่มนี้ได้รับรู้ถึงโทษของยาเสพติด โดยจัดอบรมทั้งทางโลก และทางธรรม ก็สามารถลดปัญหาลงได้ และการส่งเสริมจริยธรรมของเด็กและเยาวชน มีการส่งเสริมโดยการอบรมทั้งในโรงเรียนและนอกโรงเรียน การจัดตั้งสภาเด็กและเยาวชนเพื่อสร้างความตระหนักและองค์การบริหารส่วนตำบลเมืองโพธิ์ ได้ส่งเสริมกิจกรรมด้านประเพณีและวัฒนธรรม ทั้งที่ดำเนินการเองและจัดงบประมาณอุดหนุน ด้านสถานที่พักผ่อนหย่อนใจและนันทนาการองค์การบริหารส่วนตำบลเมืองโพธิ์ ได้ส่งเสริมกีฬาในชุมชน โดยจัดสร้างสนามกีฬาในชุมชนและสนับสนุนอุปกรณ์กีฬาในการฝึกซ้อมและแข่งขัน หรือมีการส่งตัวแทนให้เป็นนักกีฬาระดับหมู่บ้าน อำเภอ และระดับจังหวัด ก็เป็นทางเลือกที่ดี ส่วนสถานที่หรือสวนสาธารณะขององค์การบริหารส่วนตำบลเมืองโพธิ์ จัดส่งเสริมการปลูกต้นไม้ในชุมชนและที่สาธารณะต่าง ๆ การเพิ่มพื้นที่สีเขียวในพื้นที่สาธารณะประโยชน์ ลดมลภาวะโลกร้อน ทุกอย่างเป็นสิ่งจำเป็นที่องค์การบริหารส่วนตำบลเมืองโพธิ์ต้องดำเนินการและคาดการณ์ไว้ในอนาคต

๔.๒ ข้อสังเกต ข้อเสนอแนะ ผลจากการพัฒนา

๑. ด้านเศรษฐกิจ ควรส่งเสริมการพัฒนาให้มากขึ้นโดยนำแนวคิดปรัชญาเศรษฐกิจพอเพียงมาเป็นแนวคิดในการพัฒนาด้านเศรษฐกิจของชุมชนด้วยเพื่อให้ชุมชนได้พึ่งพาตนเองมากขึ้น

๒. ด้านสังคมควรมีการพัฒนาศักยภาพด้านการจัดทำแผนงานการจัดทำโครงการด้านการกีฬาต่อต้านยาเสพติดประจำหมู่บ้านด้านส่งเสริมอาชีพสตรีและกลุ่มแม่บ้านการส่งเสริมสุขภาพการป้องกันโรค และควรมีแผนงานหรือโครงการด้านการบำรุงรักษาสิ่งแวดล้อม การปลูกป่าชุมชน แผนขุดลอกแหล่งน้ำอุปโภคบริโภคในชุมชนควรมีแนวทางในการพัฒนาการบำรุงรักษาทรัพยากรธรรมชาติสิ่งแวดล้อมและการปลูกป่าชุมชนให้สอดคล้องกับสภาพทางภูมิศาสตร์ ปัญหาด้านสิ่งแวดล้อมแม้ยังไม่มีปัญหาผลกระทบด้านสิ่งแวดล้อมมากนัก แต่ก็ไม่ควรละเลยในเรื่องนี้ควรมีแผนเฝ้าระวัง บำรุงรักษาสิ่งแวดล้อมและป่าชุมชนด้วย

๓. จำนวนโครงการที่หมู่บ้านเสนอมา มีมากกว่า งบประมาณที่จัดสรรให้ควรทำความเข้าใจอธิบายถึงแหล่งที่มาของงบประมาณตลอดจนวิธีการจัดสรรงบประมาณให้ประชาชนทราบว่าทางอบต.มีทรัพยากรที่จำกัดทางด้านงบประมาณ

๔. โครงการที่หมู่บ้านเสนอมาส่วนใหญ่เป็นด้านโครงสร้างพื้นฐานซึ่งเสนอมาหลายโครงการ เช่น โครงการก่อสร้างถนน คสล. ต่างๆ ทำให้ไม่สามารถดำเนินการได้ทั้งหมด เนื่องจากงบประมาณมีไม่เพียงพอ คณะกรรมการพัฒนาท้องถิ่นและเจ้าหน้าที่ที่เกี่ยวข้องควรชี้แจงทำความเข้าใจเกี่ยวกับงบประมาณที่จะสามารถดำเนินการได้ให้

ประชาชนรับทราบ และให้เรียงลำดับความสำคัญของโครงการ ให้คำนึงถึงสภาพปัญหาความจำเป็นเร่งด่วน เพื่อเสนอเฉพาะโครงการที่จำเป็นเร่งด่วนก่อน

๕. การดำเนินโครงการก่อสร้างหรือซ่อมแซมถนนลูกรังควรทำในช่วงฤดูแล้ง เพราะหากดำเนินโครงการในช่วงฤดูฝน เทลูกรังลงไปพอฝนตกลูกรังที่เทก็ไหลเสียหาย

๖. การส่งข้อมูลประชาสัมพันธ์ต่างๆ ให้หมู่บ้านติดประกาศตามบอร์ดประชาสัมพันธ์ของหมู่บ้าน ประชาชนในหมู่บ้านอาจไม่ทราบข้อมูลข่าวสารที่ประชาสัมพันธ์ได้อย่างทั่วถึง